

# 通関手続きについて

## CUSTOMS PROCEDURES



ナッター・ウォンアラーム 通関業務課長  
NATTHA WONGSE-ARAM  
Director of Customs Procedures

# 概要

## OUTLINE



- 1 輸入・輸出について IMPORTATION /EXPORTATION
- 2 トランジットについて TRANSIT
- 3 特典について PRIVILEGES
- 4 優遇措置について INCENTIVES
- 5 おすすめと最新情報について RECOMMENDS & UPDATE

# 1. 輸入・輸出について

IMPORTATION EXPORTATION



# 登録について

## REGISTRATION

- オンライン通関登録  
ONLINE CUSTOMS REGISTRATION
- 通関業者ポータル  
CUSTOMS TRADER PORTAL
- 通関での登録  
REGISTER @ CUSTOMS
- 国内一括窓口サービスの登録  
REGISTER FOR NSW
- 税制上の優遇措置への登録  
REGISTER FOR TAX INCENTIVES

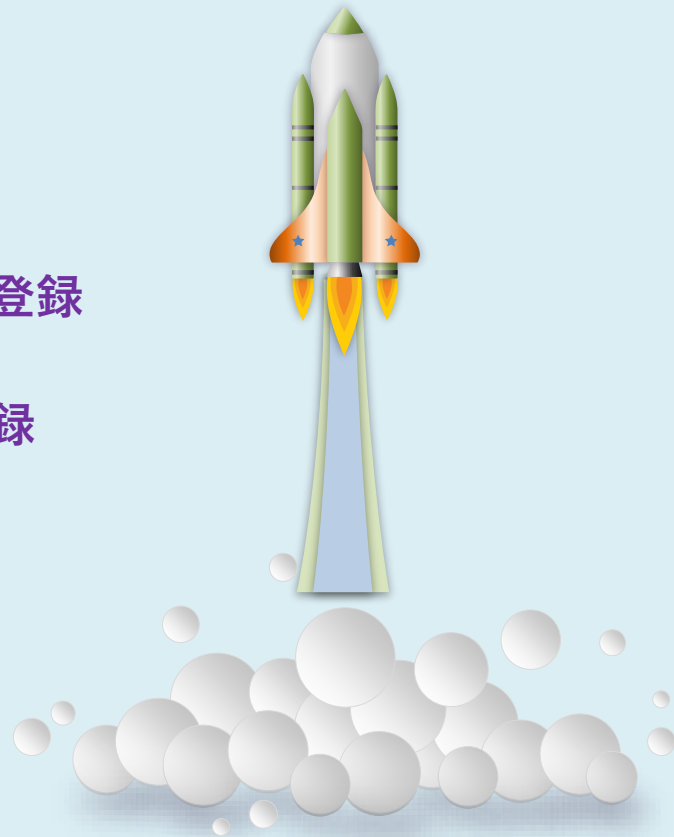

# ▶ ออนไลน์通関登録

## ONLINE CUSTOMS REGISTRATION



ยินดีต้อนรับเข้าสู่ ระบบติดตามสถานะ การผ่านพิธีการศุลกากร : e-Tracking System รองรับการใช้งานบน Google Chrome Version 85.0.4183 ขึ้นไป

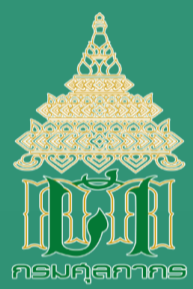

ยินดีต้อนรับ

ลืมรหัสผ่าน | ลงทะเบียนเข้าใช้งาน

# e-Tracking

ระบบติดตามสถานะ การผ่านพิธีการศุลกากร

Vessel Arrival

Vessel Departure

พัสดุ/ไปรษณีย์ภัณฑ์  
ต่างประเทศ

พิกัดศุลกากรที่ต้องมี  
ใบอนุญาต/ใบรับรอง

FAQ

ข้อมูลบนเว็บไซต์นี้ อยู่ภายใต้ประกาศเงื่อนไขการใช้ข้อมูล และลิขสิทธิ์ของกรมศุลกากร การใช้งานข้อมูลใด ๆ บนเว็บไซต์ ให้ใช้ได้ตามที่เว็บไซต์จัดรูปแบบไว้ให้เท่านั้น ลิขสิทธิ์ © 2021 กรมศุลกากร สงวนไว้ซึ่งสิทธิทั้งหมด  
กำกับดูแลโดยส่วนพัฒนาระบบส่งออกและสิทธิประโยชน์ ศูนย์เทคโนโลยีสารสนเทศและการสื่อสาร กรมศุลกากร e-mail : etsadmin@customs.go.th

# ▶ ออนไลน์通関登録

## ONLINE CUSTOMS REGISTRATION



หน้าแรก

HELP

ช่วยเหลือ

### Vessel Arrival

Vessel Name \*



Mode of Transport \*

Choose



Schedule Date \*

Actual Date \*

04/02/2566



-

04/02/2566



Discharge Port



Reference No

Search

Clear

# ▶ オンライン通関登録

## ONLINE CUSTOMS REGISTRATION

**e-Tracking**

ระบบติดตามสถานะ การผ่านพิธีการศุลกากร



หน้าแรก

HELP

ช่วยเหลือ

### Vessel Departure

Vessel Name \*



Mode of Transport \*

Choose



Schedule Date \*  Actual Date \*

04/02/2566



-

04/02/2566



Load Port



Reference No

Search

Clear

# ▶ ออนไลน์通関登録

## ONLINE CUSTOMS REGISTRATION



### สอบถามพัสดุไปรษณีย์/ไปรษณีย์ภัณฑ์ต่างประเทศ

หมายเลขสิ่งของพัสดุ \*

ค้นหา

ล้างจอภาพ



# ▶ ออนไลน์通関登録

## ONLINE CUSTOMS REGISTRATION

e-Tracking

ระบบติดตามสถานะ การผ่านพิธีการศุลกากร



หน้าแรก

HELP

ช่วยเหลือ

### พิกัดศุลกากรที่ต้องมีใบอนุญาต/ใบรับรอง

รหัสพิกัดศุลกากร : \*

รหัสสถิติสินค้า :

หน่วยงานผู้ออกใบอนุญาต :

ค้นหา

ล้างจอภาพ

	รหัสพิกัดศุลกากร	รหัสสถิติสินค้า	หน่วยงานผู้ออกใบอนุญาต	ของต้องกักตุน	วันที่เริ่มตรวจสอบ	วันที่สิ้นสุด
1	8703.21.13	800	0994000159561 - กรมการค้าต่างประเทศ	เพื่อการนำเข้า	01/05/2563	99/99/9999
2	8703.21.24	000	0994000165161 - สำนักงานมาตรฐานผลิตภัณฑ์อุตสาหกรรม	เพื่อการนำเข้า	01/08/2559	31/12/2559
3	8703.21.29	000	0994000165161 - สำนักงานมาตรฐานผลิตภัณฑ์อุตสาหกรรม	เพื่อการนำเข้า	01/08/2559	31/12/2559
4	8703.21.42	000	0994000165161 - สำนักงานมาตรฐานผลิตภัณฑ์อุตสาหกรรม	เพื่อการนำเข้า	01/02/2565	99/99/9999
5	8703.21.43	000	0994000165161 - สำนักงานมาตรฐานผลิตภัณฑ์อุตสาหกรรม	เพื่อการนำเข้า	01/02/2565	99/99/9999

# 提出方法について

## How to submit Entry?

### ✓ 商品申告情報の提出

ส่งข้อมูลใบขนสินค้าด้วยตนเอง

### ✓ 通関業者が代理で情報を送信

ให้ตัวแทนออกของ (Customs Broker) เป็นผู้ส่งข้อมูลแทน

### ✓ サービスカウンターへ情報を送信

ให้เคาน์เตอร์บริการ (Service Counter) เป็นผู้ส่งข้อมูล

### ✓ 商品の申告は、添付書類、商品申告詳細を添付した形式をとること (輸入許可通知書 + 手数料の支払い + 各申請書類への署名)

ยื่นใบขนสินค้าในรูปแบบเอกสาร พร้อมเอกสารประกอบและแบบรายละเอียดข้อมูลใบขนสินค้า  
(ใบนำศึย์) + ชำระค่าธรรมเนียม + ต้องลงลายมือชื่อไว้ทุกฉบับ

### - 輸入申告書 1部

ใบขนสินค้าขาเข้าพร้อมฉบับ 1 ฉบับ

### - 商品情報入力フォーム (輸入許可通知書)

แบบรายละเอียดข้อมูลใบขนสินค้า (ใบนำศึย์)

### - 商品申告補助資料

例: 製品価格表、輸入許可証のコピーなど

さまざまな特別な権利の使用を示す文書のコピー (あれば)

เอกสารประกอบใบขนสินค้า เช่น บัญชีราคาสินค้า สำเนาใบอนุญาตนำเข้า (ถ้ามี) สำเนาเอกสารแสดงการใช้สิทธิพิเศษต่าง ๆ (ถ้ามี)

แบบ กศก. 99/1

Import Declaration  
No.

A023-06610-xxxxx



# 輸入について

## IMPORT

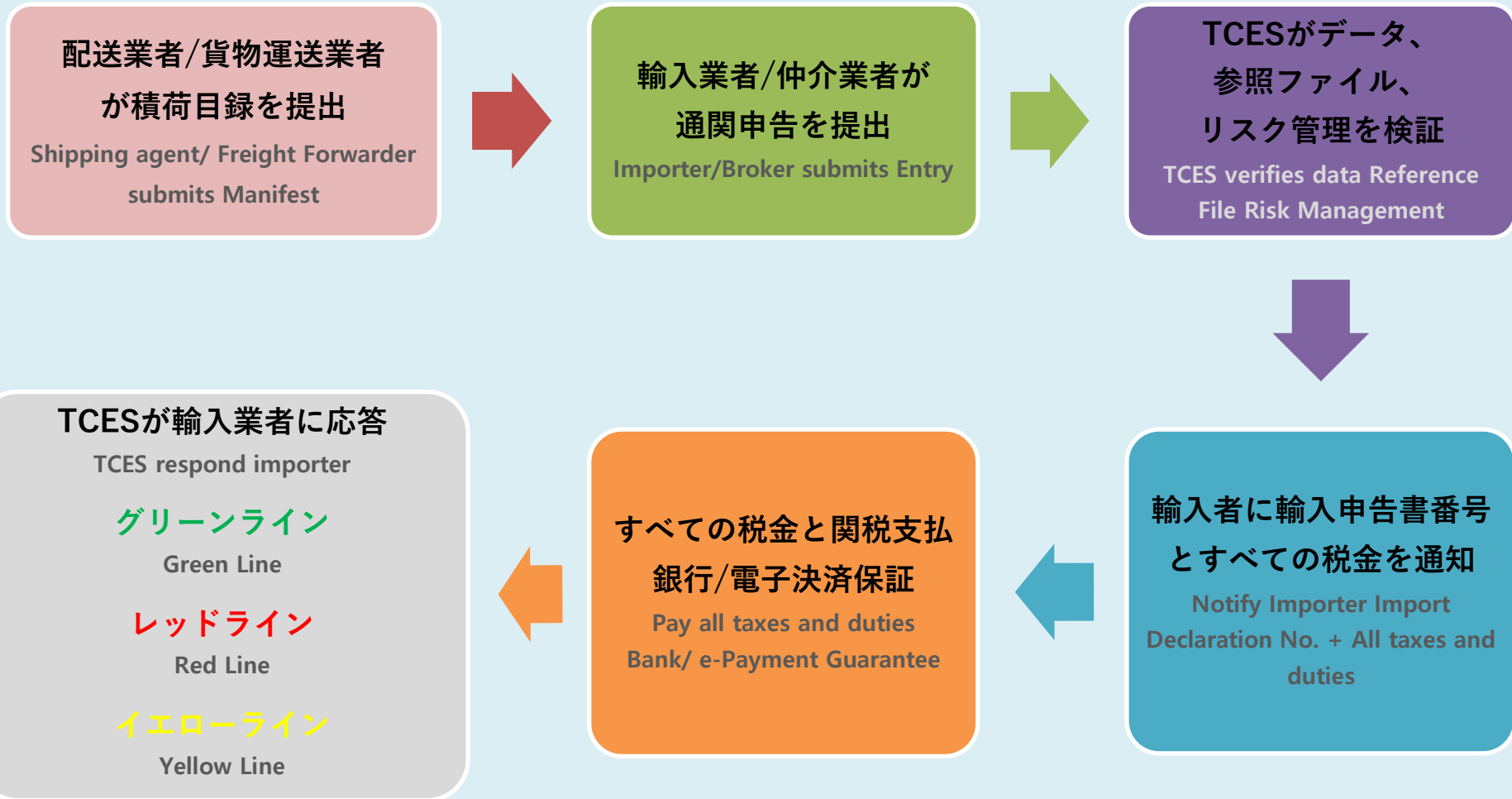



# คู่มือการผ่านพิธีการศุลกากรทางอิเล็กทรอนิกส์ว่าด้วยกระบวนการทางศุลกากรสำหรับการนำเข้า (e-Import)

## 🖥️ แผนภาพแสดงกระบวนการนำเข้าด้วยวิธีทางอิเล็กทรอนิกส์ (e-Import System)

オンライン  
窓口による  
輸入手続き  
について

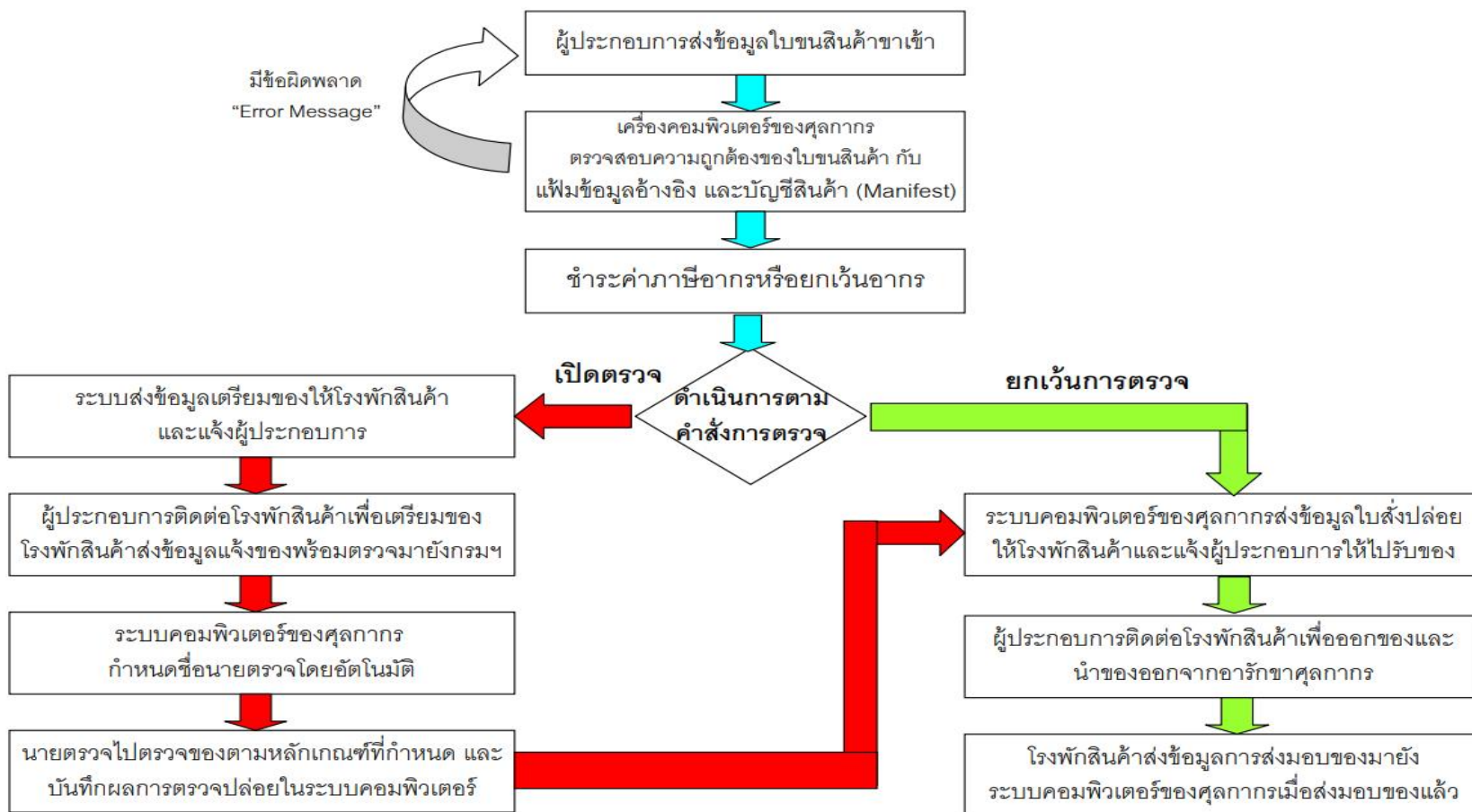



กระบวนการส่งข้อมูลใบขนสินค้าขาเข้าพร้อมชำระค่าภาษีอากร (ถ้ามี) ผ่านธนาคาร

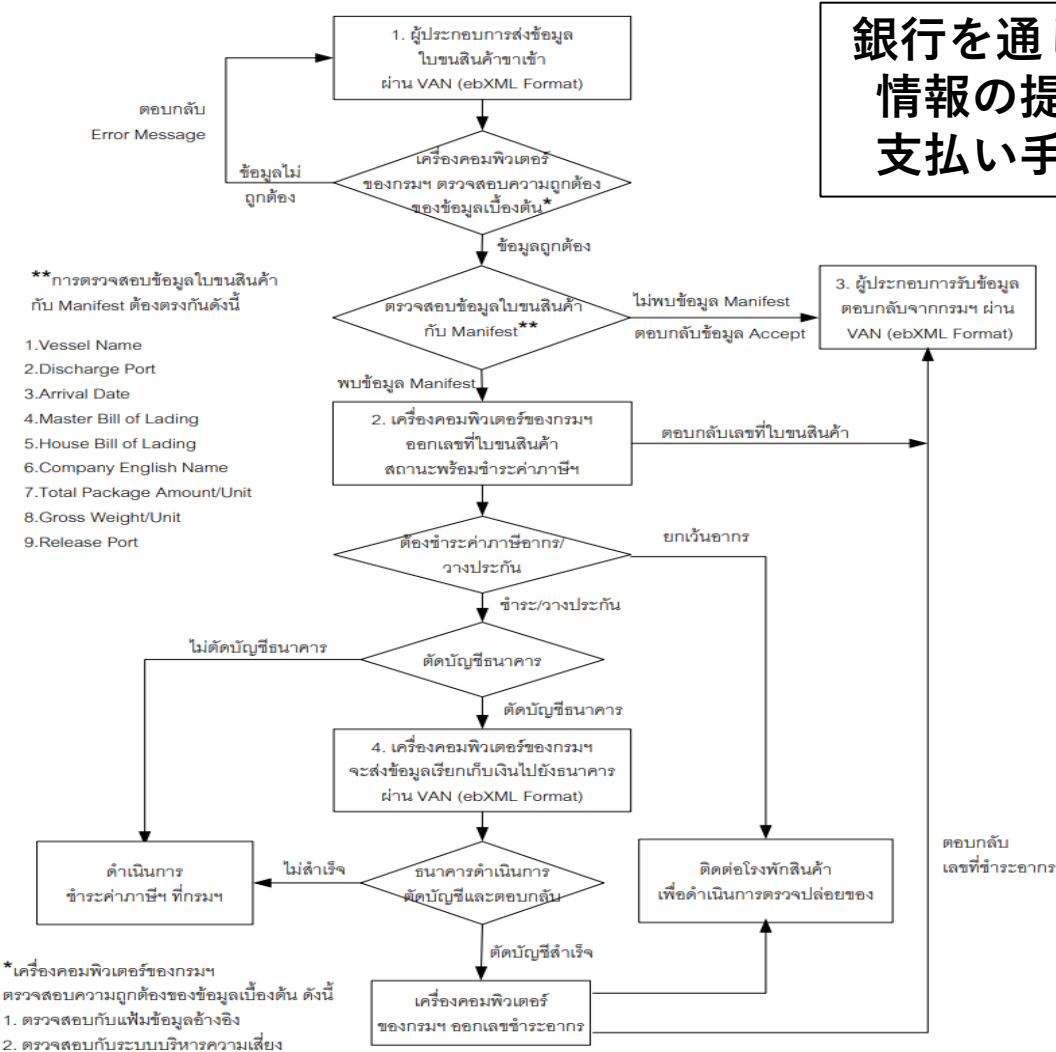

銀行を通過しての輸入申告情報の提出、関税等の支払い手続きについて

# 到着前手続きについて

## PRE-ARRIVAL PROCESSING

### 商品到着前の税関手続き

กระบวนการทางศุลกากรล่วงหน้าก่อนสินค้ามาถึง

#### 船便

ทางเรือ

- ✓ **少なくとも 24 時間前までに**入荷を報告し、在庫を提出すること  
รายงานเรือเข้าและยื่นบัญชีสินค้าล่วงหน้าไม่น้อยกว่า 24 ชั่วโมง  
**カンボジアとベトナムを除き、船が港に到着する少なくとも6時間前までに提出**  
ยกเว้นกัมพูชาและเวียดนาม ล่วงหน้าไม่น้อยกว่า 6 ชั่วโมงก่อนเรือมาถึงท่า
- ✓ **物品申告情報を事前に提出**  
ส่งข้อมูลใบขนสินค้าล่วงหน้า
- ✓ **税金や関税の事前決済可**  
สามารถชำระค่าภาษีอากรล่วงหน้า

#### 航空便

ทางอากาศยาน

- ✓ **航空機が出発国空港を出発してから 1 時間以内に**到着機を報告し、事前貨物目録を提出  
รายงานอากาศยานเข้าและยื่นบัญชีสินค้าล่วงหน้าภายใน 1 ชั่วโมง หลังจากอากาศยานออกจากท่าอากาศยานต้นทาง
- ✓ **物品申告情報を事前に提出**  
ส่งข้อมูลใบขนสินค้าล่วงหน้า
- ✓ **税金や関税の事前決済可**  
สามารถชำระค่าภาษีอากรล่วงหน้า

# 到着前手続きについて

## PRE-ARRIVAL PROCESSING



### 輸入ーグリーンライン (条件を満たす場合)

Import-Green Line (After Implement)

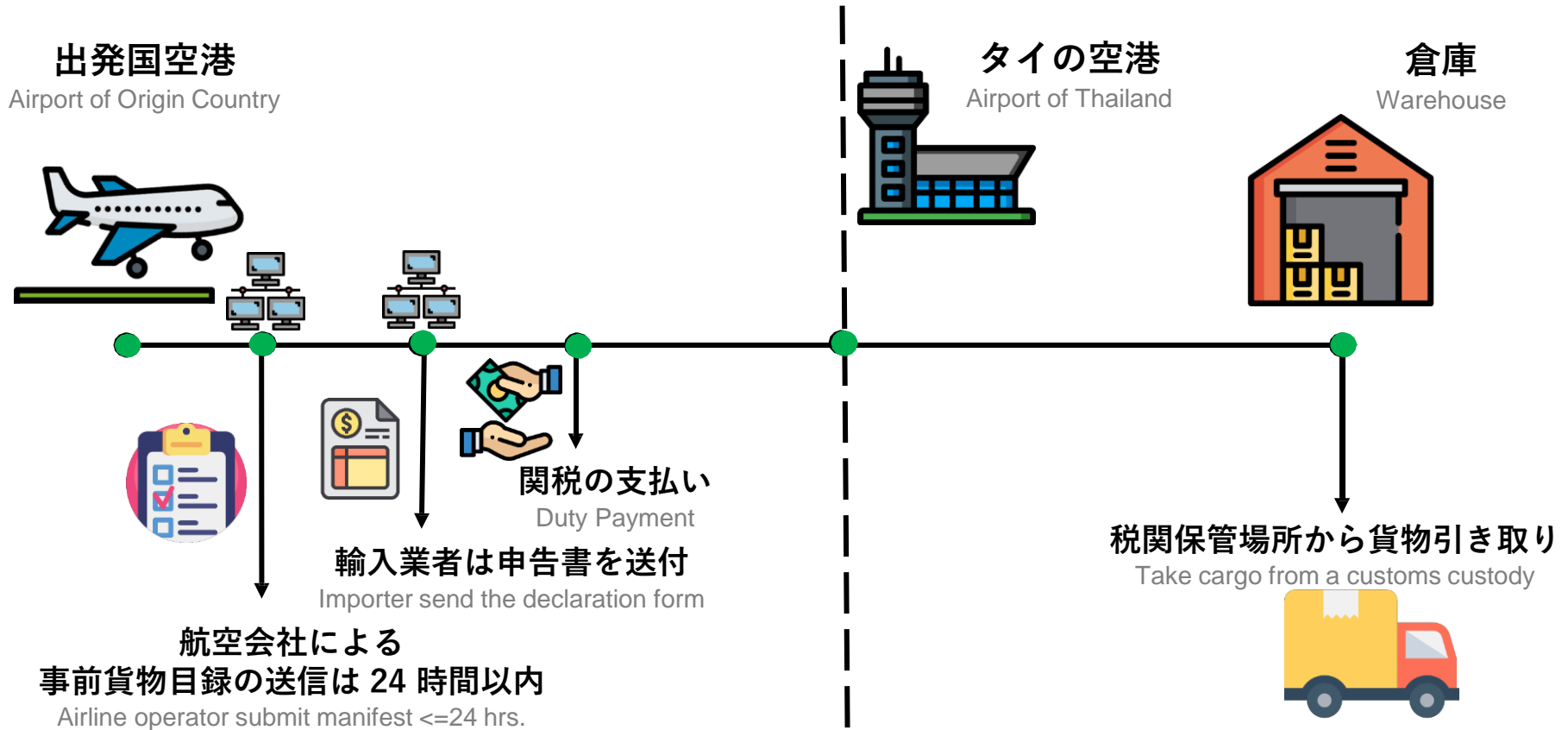



# 到着前手続きについて

## PRE-ARRIVAL PROCESSING



### 輸入ーレッドライン (条件を満たす場合)

Import-Red Line (After Implement)

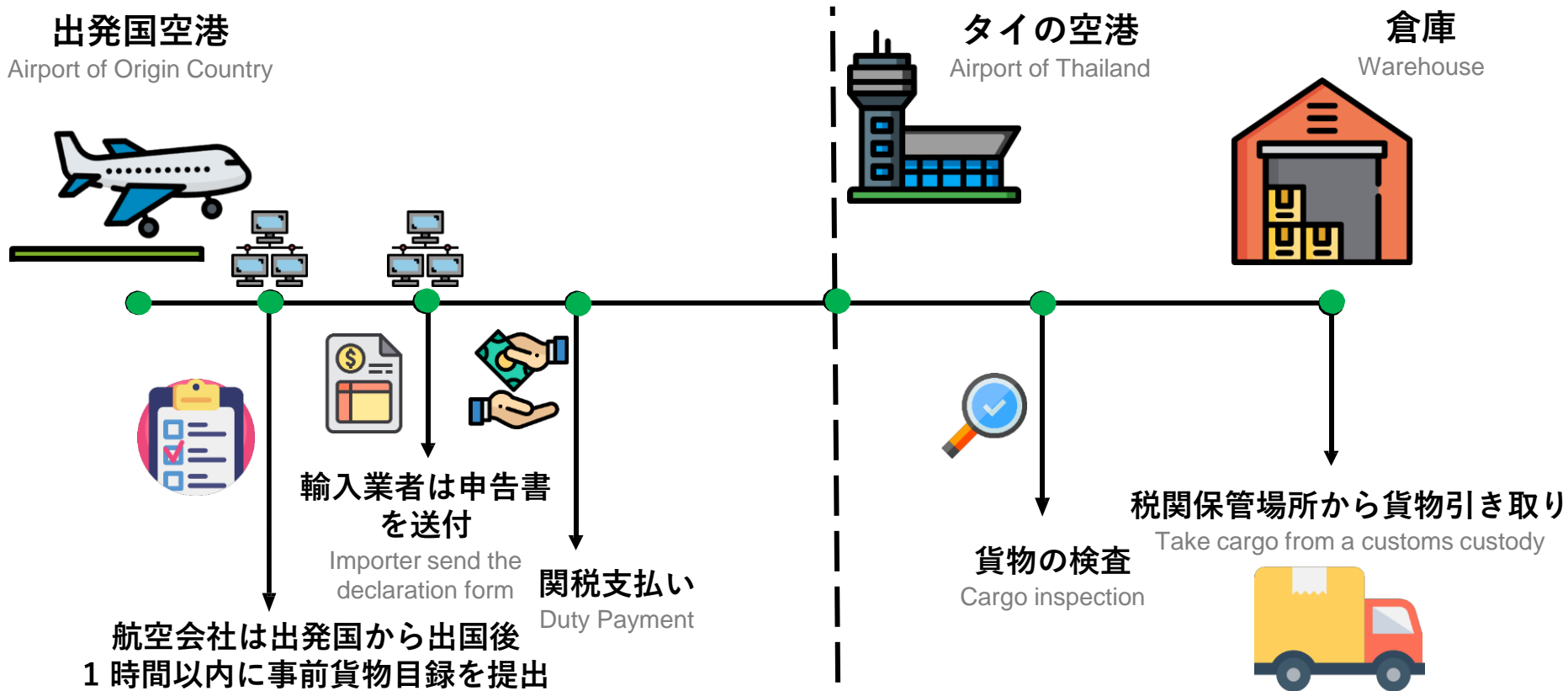

Airline operator submit manifest after leave from original country within 1 hrs.

[http://maptaphut.customs.go.th/data\\_files/6b1127ebd280ea913d17da8615b30305.pdf](http://maptaphut.customs.go.th/data_files/6b1127ebd280ea913d17da8615b30305.pdf)

# 輸出申告書の提出方法

## How to submit Export Declaration?

### ✓ 商品申告情報の提出

ส่งข้อมูลใบขนสินค้าด้วยตนเอง

### ✓ 通関業者が代理で情報を送信

ให้ตัวแทนออกของ (Customs Broker) เป็นผู้ส่งข้อมูลแทน

### ✓ サービスカウンターに情報を送信

ให้เคาน์เตอร์บริการ (Service Counter) เป็นผู้ส่งข้อมูล

### ✓ 商品の申告は、添付書類、商品申告詳細を添付した形式をとること (輸入許可通知書) + 手数料支払い + 各申請書類への署名

ยื่นใบขนสินค้าในรูปแบบเอกสาร พร้อมเอกสารประกอบและแบบรายละเอียดข้อมูลใบขนสินค้า

(ใบนำศึย์) + ชำระค่าธรรมเนียม + ต้องลงลายมือชื่อไว้ทุกฉบับ

### - 輸出申告書 1部

ใบขนสินค้าขาออกพร้อมคู่ฉบับ 1 ฉบับ

### - 商品情報入力フォーム (輸入許可通知書)

แบบรายละเอียดข้อมูลใบขนสินค้า (ใบนำศึย์)

### - 商品申告補助資料

例:製品価格表、輸入許可証のコピーなど

さまざまな特別な権利の使用を示す文書のコピー (あれば)

เอกสารประกอบใบขนสินค้า เช่น บัญชีราคาสินค้า สำเนาใบอนุญาตนำเข้า (ถ้ามี) สำเนาเอกสารแสดงการใช้สิทธิพิเศษต่าง ๆ (ถ้ามี)

แบบ กศก. 101/2

Export Declaration No.

A030-16610-xxxxx

# 輸出について

## Export

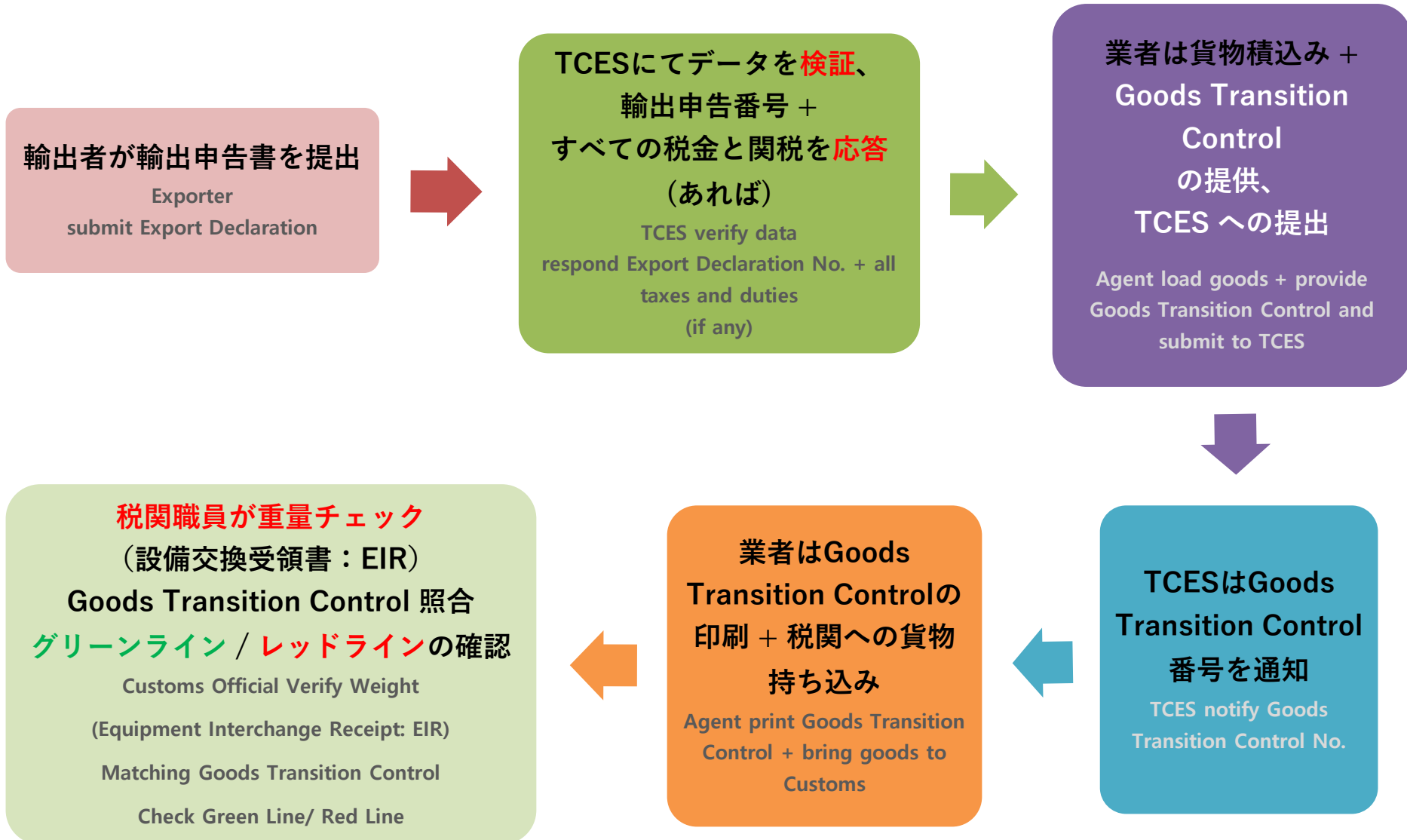

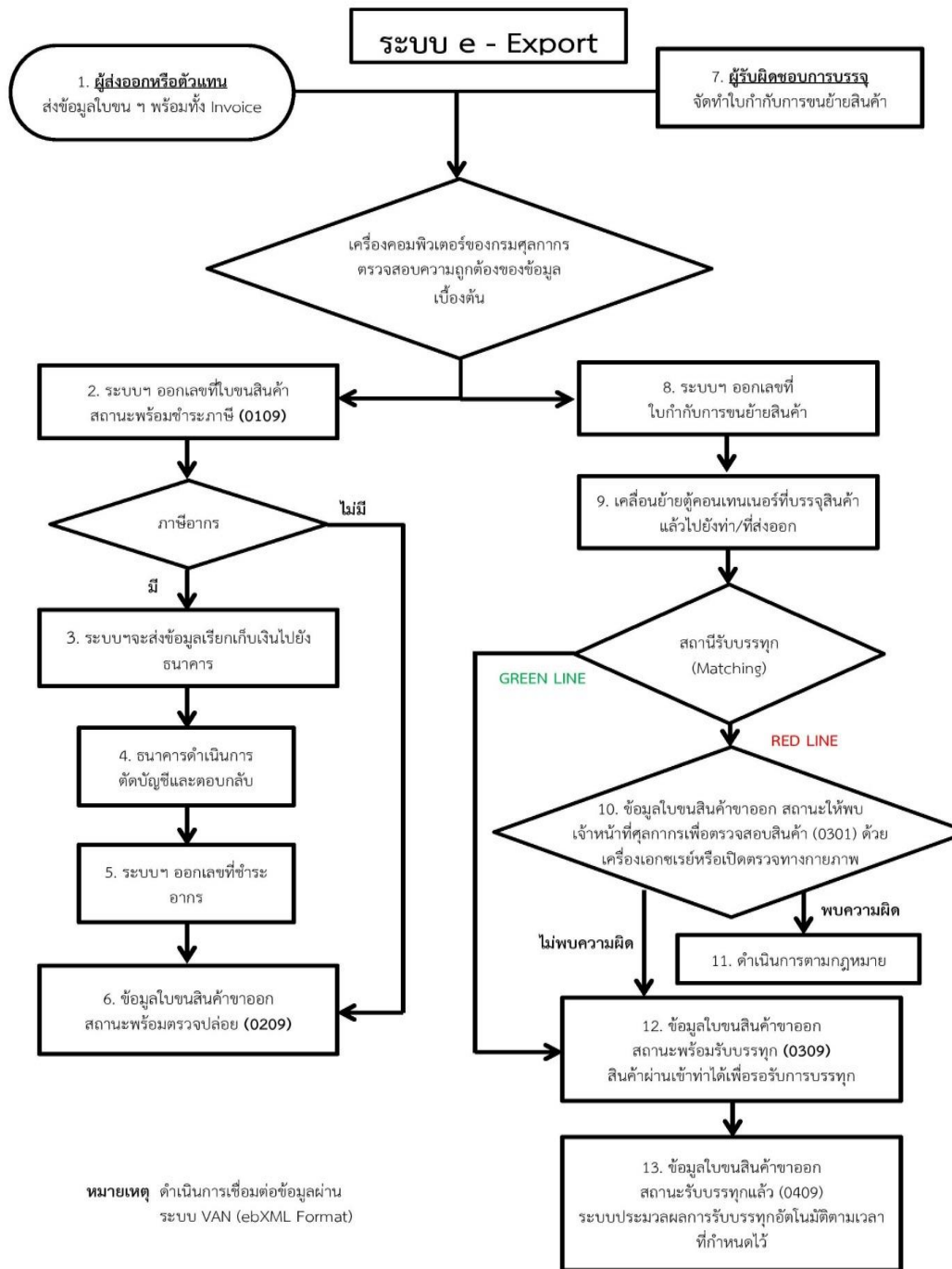

**e-Export  
の流れ**

หมายเหตุ ดำเนินการเชื่อมต่อข้อมูลผ่านระบบ VAN (ebXML Format)



### กระบวนการส่งสินค้าออกด้วยวิธีทางอิเล็กทรอนิกส์

ส่งข้อมูลใบขนสินค้าขาออกพร้อมชำระค่าภาษีอากร (ถ้ามี) ผ่านธนาคาร

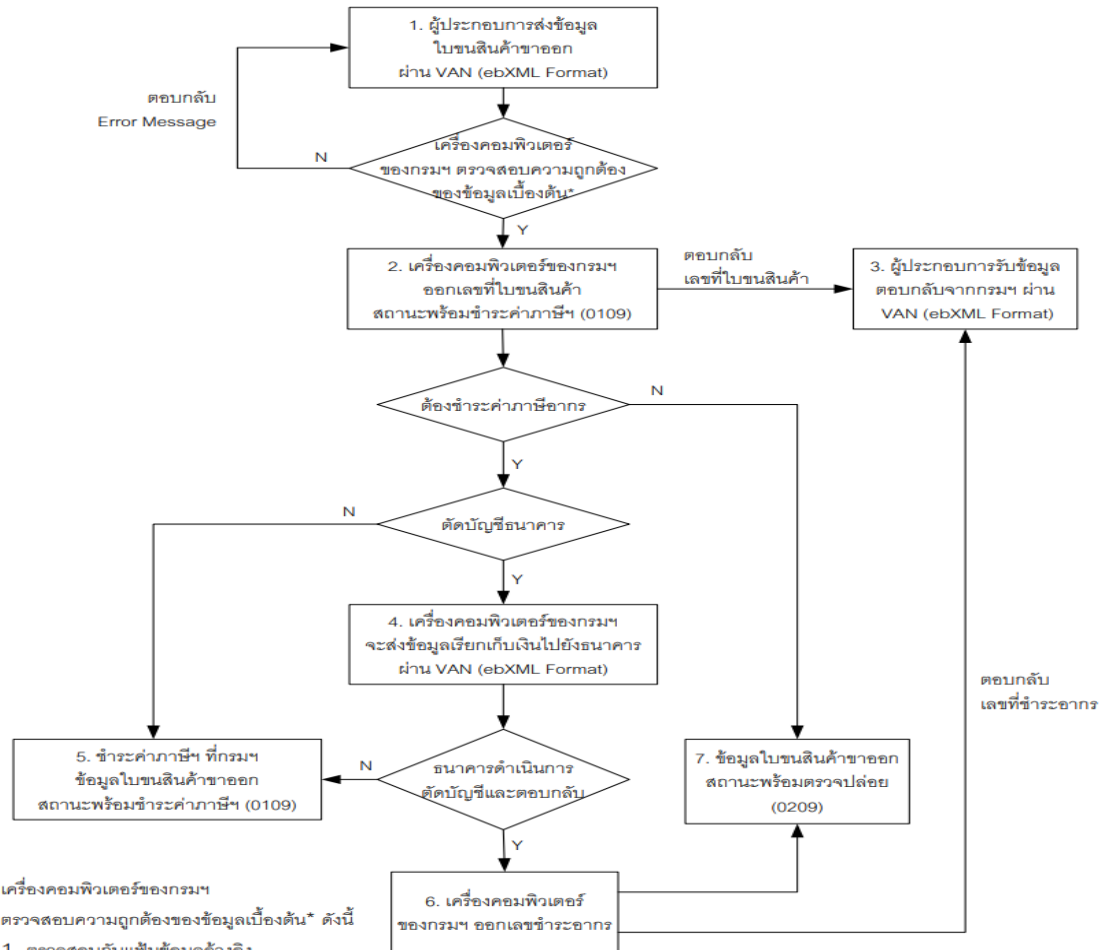

เครื่องคอมพิวเตอร์ของกรมฯ  
ตรวจสอบความถูกต้องของข้อมูลเบื้องต้น\* ดังนี้

1. ตรวจสอบกับแฟ้มข้อมูลอ้างอิง
2. ตรวจสอบกับระบบ Profile

オンライン  
窓口による  
輸出手続き  
について

インボイス

ใบกำกับการขนย้ายสินค้า

แนบท้ายประมวลฯ ข้อ ๓ ๐๑ ๐๑ ๒๐

伝票番号

หมายเลขอ้างอิง (1) ..... เลขที่ใบกำกับการขนย้ายสินค้า (2) ..... แผ่นที่ (3) .....  
 氏名 (4) ..... インボイス番号 (5) ..... ページ .....  
 ข้าพเจ้า (ผู้รับผิดชอบการบรรจุ) (6) ..... เลขที่ประจำตัวผู้เสียภาษีอากร (7) .....  
 税番号 (8) .....

ที่อยู่ .....

ผู้รับผิดชอบการบรรจุ ขอรับรองว่าสินค้าตามใบขนสินค้าขาออกข้างล่างนี้ได้รับการบรรจุเข้า

(9)  คอนเทนเนอร์ หมายเลข ..... ชนิด .....  
 (10)  รถยนต์ ประเภท ..... คอนテナ、車両詳細 ..... จังหวัด .....

ถูกต้องครบถ้วน เพื่อส่งออกทางท่า ..... (11) 船便による輸出が正しい事の証明 .....

โดยยานพาหนะ ..... (12) 車両 ..... (13) เที่ยวเรือ/บิน ..... (14) 船/航空便 .....

ท่าที่ตรวจปล่อย ..... (15) リリース検査地 ..... (16) หน้าที่ส่งออก ..... (17) 発送日 .....

ท่าขนถ่ายสินค้าปลายทางในต่างประเทศ ..... (18) 海外向けの貨物の積み下ろしを行う港 .....

ลำดับที่	เลขที่ใบขนสินค้า	ชื่อผู้ส่งออก/ที่อยู่	จำนวนที่บ่อ/หน่วย	น้ำหนักรวมที่บ่อ/หน่วย
(19)	(20)	(21)	(22)	(23)
順番	商品申告番号	輸出者住所	パッケージ数/単位	パッケージ重量/単位

# 2. トランジットについて

## TRANSIT



- **商品が搬入される税関から、商品が搬出される別の税関へ、タイを経由する商品の輸送**  
การขนส่งของผ่านราชอาณาจักรจากด่านศุลกากรแห่งหนึ่งที่ยกส่งของเข้ามาไปยังด่านศุลกากรอีกแห่งหนึ่งที่ยกส่งของออกไป
- **税関の管理下にある**  
ภายใต้การควบคุมของศุลกากร
- **輸送出発地と目的地が王国外である場合**  
โดยมีจุดเริ่มต้นและจุดสิ้นสุดของการขนส่งอยู่นอกราชอาณาจักร
- **輸送時の車両変更、保管、コンテナの交換、貨物輸送手段の変更の積み下ろしが含まれるかは問われない**  
ไม่ว่าการขนส่งนั้นจะมีการขนถ่ายของเพื่อเปลี่ยนยานพาหนะ การเก็บรักษาของ การเปลี่ยนภาชนะบรรจุของเพื่อประโยชน์ในการขนส่ง หรือการเปลี่ยนรูปแบบของการขนส่งของด้วยหรือไม่ก็ตาม
- **ただし、王国内で当該貨物の使用、商業的利益を目的とした行為を行ってはならない**  
ทั้งนี้ จะต้องไม่มีการใช้ประโยชน์ใด ๆ ซึ่งของนั้นหรือมีพฤติกรรมใด ๆ เพื่อประโยชน์ทางการค้าเกี่ยวกับของดังกล่าวในราชอาณาจักร

ラオス  
ลาว



タイ  
ไทย



マレーシア  
มาเลเซีย

# トランジット貨物

## TRANSIT GOODS

**出発地と目的地がタイの領土外であるが、  
協定に基づいてタイの領土をトランジットして輸送される製品または商品**

ผลิตภัณฑ์หรือสินค้าที่ต้นทางและปลายทางการขนส่งสินค้านั้นอยู่นอกราชอาณาจักรของประเทศไทย แต่ได้ขนส่งข้ามดินแดนของประเทศไทยภายใต้ความตกลง

➤ **梱包には、国際貨物の目的地港を經由して  
出荷される都市または港を示すマークと番号が付けられる**

ที่หีบห่อมีเครื่องหมาย และเลขหมายแสดงเมือง หรือท่าที่จะขนส่งผ่านเมืองท่าปลายทางที่ตราส่งถึงเป็นต่างประเทศ

➤ **提出書類は、途中の船荷証券や原産地を示すその他の書類、物品の目的地が海外である場合、物品の原産地を經由する輸送港、その他検査に必要な書類等**

เอกสารการส่ง เช่น ใบตราส่งตลอดทาง หรือเอกสารอื่น แสดงเมืองท่าต้นทางและปลายทางของสินค้านั้น เป็นต่างประเทศ ท่าที่จะขนส่งผ่านเมืองกำเนิดของสินค้านั้น และอื่นๆ ที่จำเป็นแก่การตรวจสอบ

➤ **あらゆる種類の陸路による国境を越えた商品輸送に使用が可能  
ただし、締約国が特別に許可した場合を除き、締約国の法令で禁止されている危険物または資機材の輸送を除く**

ใช้กับการขนส่งสินค้าผ่านแดนทางถนนได้ทุกประเภท

ยกเว้นการขนส่งสินค้าอันตรายหรือวัสดุอุปกรณ์ที่ต้องห้ามตามกฎหมายและระเบียบข้อบังคับของภาคีสัญญา เว้นแต่ได้รับอนุญาตจากภาคีสัญญาเป็นกรณีพิเศษ



# トランジット貨物

## TRANSIT GOODS

合意 ความตกลง	担当 ผู้รับผิดชอบ	期間 ระยะเวลา	超過期間 เกินระยะเวลา	税関 ด่านศุลกากร	ルート เส้นทาง
タイ-ラオス越境 運輸合意 ความตกลงขนส่งทางถนน ไทย-ลาว	越境運送業者 ผู้ขนส่งผ่านแดน	輸入日から90日 90วัน นับแต่วันนำเข้า	残留物 ของตกค้าง	協定で指定された 検問所のみ เฉพาะด่านที่กำหนดไว้ใน ความตกลงฯ	協定書に 定められた ルートによる ตามเส้นทางที่กำหนดใน ความตกลงฯ
GATT合意 ความตกลง GATT	越境申請者 ผู้ขอผ่านแดน	輸入日から30日 30 วัน นับแต่วันนำเข้า	国のもの ของแผ่นดิน	全ての検問所 ทุกด่าน	国境通過申請者 は、ある税関検 査場から別の税 関検査場までの ルートが設定 ผู้ขอผ่านแดนกำหนด เส้นทางจากด่านศุลกากร แห่งหนึ่งไปยังด่าน ศุลกากรอีกแห่งหนึ่ง
物品の越境の 円滑化に関する 枠組合意 ความตกลงอาเซียน ว่าด้วย การอำนวยความสะดวกใน การขนส่งสินค้าผ่านแดน	ASEAN国境 検問所官 ผู้ประกอบการผ่านแดน อาเซียน	輸入日から30日 30 วัน นับแต่วันนำเข้า	国のもの ของแผ่นดิน	協定で指定された 検問所のみ เฉพาะด่านที่กำหนดไว้ใน ความตกลงฯ	協定書に 定められた ルートによる ตามเส้นทางที่กำหนดใน ความตกลงฯ

# 国境越えの基準と条件

## หลักเกณฑ์และเงื่อนไขการผ่านแดน

- ▶ 船舶、航空機の貨物目録には、出発地の港や場所、または空港と、王国外の目的地の港や場所、または空港を指定すること

บัญชีสินค้าสำหรับเรือหรืออากาศยานต้องระบุท่าหรือที่หรือสนามบินต้นทางและท่าหรือที่หรือสนามบินปลายทางอยู่นอกราชอาณาจักร

- ▶ คอนテナリストには、越境する王国内の港、場所、または空港を指定すること

บัญชีตู้คอนเทนเนอร์ (Container List) ต้องระบุท่าหรือที่หรือสนามบินในราชอาณาจักรที่จะทำการผ่านแดน

- ▶ 製品価格表には、王国外の荷送人および荷受人の名前を明記すること

บัญชีราคาสินค้าต้องระบุชื่อผู้ส่งสินค้าและผู้รับสินค้าที่อยู่นอกราชอาณาจักร

- ▶ 越境をして物品が持ち込まれた日から30日以内に王国から物品を出すこと

ออกไปนอกราชอาณาจักรภายใน 30 วันนับแต่วันนำของผ่านแดนเข้ามา

# 国境越えの基準と条件

## หลักเกณฑ์และเงื่อนไขการผ่านแดน

- 輸入のための越境手続きの変更を申請する者は、船舶、航空機の物品リスト、国際輸送書類、船荷証券等を修正しなければならず、関税法その他の関連法令に基づく利益供与は禁止されている

ผู้ขอผ่านแดนขอเปลี่ยนพิธีการผ่านแดนเป็นการนำเข้า ต้องแก้ไขบัญชีสินค้าสำหรับเรือหรืออากาศยานหรือเอกสารการขนส่งระหว่างประเทศและใบตราส่ง

ห้ามใช้สิทธิประโยชน์ตามกฎหมายศุลกากรและกฎหมายอื่นที่เกี่ยวข้อง

- 物品の状態、関税価格、関税に応じて関税を計算し、物品が国境を通過した日から30日以内に通関手続きを完了すること  
時間内に処理することができない場合、物品は国の所有物となる

คำนวณอากรตามสภาพแห่งของ ราคาศุลกากร และพิกัดอัตราต้องปฏิบัติพิธีการศุลกากรให้แล้วเสร็จภายใน 30 วันนับแต่วันนำของผ่านแดนเข้ามา  
ไม่สามารถดำเนินการภายในเวลาได้ ของนั้นตกเป็นของแผ่นดิน

# 通過に関する法律

## กฎหมายที่เกี่ยวข้องกับการนำผ่าน

### 1. 銃器、弾薬、爆発物、花火及び模造銃器取締法（1947年）

พระราชบัญญัติอาวุธปืนเครื่องกระสุนปืนวัตถุระเบิด ดอกไม้เพลิง และสิ่งเทียมอาวุธปืน พ.ศ. 2490

### 2. 武器弾薬戦闘資材の王国外輸出管理法（1952年）

พระราชบัญญัติควบคุมการส่งออกป็นนอกราชอาณาจักร ซึ่งอาวุธยุทธภัณฑ์และสิ่งที่ใช้ในการสงคราม พ.ศ. 2495

### 3. 植物検疫法（1964年）

พระราชบัญญัติกักพืช พ.ศ. 2507

### 4. 種苗法（1975年）

พระราชบัญญัติพันธุ์พืช พ.ศ. 2518

### 5. 肥料法（1975年）

พระราชบัญญัติปุ๋ย พ.ศ. 2518

### 6. 麻薬法（1979年）

พระราชบัญญัติยาเสพติดให้โทษ พ.ศ. 2522

### 7. 軍備管理法（1987年）

พระราชบัญญัติควบคุมยุทธภัณฑ์ พ.ศ. 2530

### 8. 危険物法令（1992年）

พระราชบัญญัติวัตถุอันตราย พ.ศ. 2535

# 通過に関する法律

กฎหมายที่เกี่ยวข้องกับการนำผ่าน

## 9. 野生動物保全・保護法（1992年）

พระราชบัญญัติสงวนและคุ้มครองสัตว์ป่า พ.ศ. 2535

## 10. 動物伝染病法（2015）

พระราชบัญญัติโรคระบาดสัตว์ พ.ศ. 2558

## 11. タイ輸出入法（1979年）及び改訂版タイ輸出入法（第2号）（2015年）

พระราชบัญญัติการส่งออกปศุสัตว์และการนำเข้าในราชอาณาจักรซึ่งสินค้า พ.ศ. 2522 ซึ่งแก้ไขเพิ่มเติม

โดยพระราชบัญญัติการส่งออกปศุสัตว์และการนำเข้าในราชอาณาจักรซึ่งสินค้า (ฉบับที่ 2) พ.ศ. 2558

## 12. 動物疫学法（2015年）

พระราชบัญญัติเชื้อโรคและพิษจากสัตว์ พ.ศ. 2558

## 13. 象牙法（2015年）

พระราชบัญญัติงาช้าง พ.ศ. 2558

## 14. 漁業緊急勅令（2015年）

พระราชกำหนดการประมง พ.ศ. 2558

## 15. 向精神薬法（2016）

พระราชบัญญัติวัตถุที่ออกฤทธิ์ต่อจิตและประสาท พ.ศ. 2559

## 16. 原子力平和法（2016年）

พระราชบัญญัติพลังงานนิวเคลียร์เพื่อสันติ พ.ศ. 2559

## 17. 大量破壊兵器および関連品目貿易管理法（2019年）

พระราชบัญญัติการควบคุมสินค้าที่เกี่ยวข้องกับการแพร่ขยายอาวุธที่มีอานุภาพทำลายล้างสูง พ.ศ. 2562

# 3.特典について

PRIVILEGES



# 自由貿易地域

## FREE TRADE AREA

国家間の関税を最小限または0%に引き下げ、グループ外の国にはより高い通常関税を適用することを目標とした経済統合のこと



過去の自由貿易協定は主に関税や非関税障壁の削減による物品の移動の自由化に焦点を当ててきた

การรวมกลุ่มเศรษฐกิจโดยมีเป้าหมายเพื่อลดภาษีศุลกากรระหว่างกันภายในกลุ่มลงให้เหลือน้อยที่สุด หรือเป็น 0 % และใช้อัตราภาษีปกติที่สูงกว่ากับประเทศนอกกลุ่ม การทำความตกลงการค้าเสรีในอดีตมุ่งในด้านการเปิดเสรีด้านสินค้า(goods)โดยการลดภาษีและอุปสรรคที่ไม่ใช่ภาษีเป็นหลัก

- ✓ ASEAN
- ✓ ASEAN-CHINA
- ✓ ASEAN-JAPAN
- ✓ ASEAN-SOUTH KOREA
- ✓ ASEAN-INDIA
- ✓ ASEAN-HONKONG
- ✓ ASEAN-AUSTRALIA-NEWZEALAND
- ✓ RCEP



- ✓ TH-JAPAN
- ✓ TH-PERU
- ✓ TH-CHILIE
- ✓ TH-INDIA
- ✓ TH-AUSTRALIA
- ✓ TH-NEWZEALAND

- บริการอิเล็กทรอนิกส์**
- 📄 Infographic
  - 🔍 ค้นหาพิกัดอัตราศุลกากร
  - 📄 Tariff e-Service
  - 📄 ศูนย์ข้อมูลศุลกากร 
  - 📄 รายงานสถิติ
  - 📄 e-Tracking System
  - 🕒 ระบบลงทะเบียนผู้มาติดต่อออนไลน์
  - 👤 ระบบลงทะเบียนออนไลน์ทาง Customs Trader Portal 
  - 🕒 Pre-Check Personal/Household effects
  - 📄 ระบบบริการ 3 กรมภาษี
  - 💰 อัตราแลกเปลี่ยน
  - 📄 แบบฟอร์มทั่วไป

**บริการอิเล็กทรอนิกส์ของสำนักพิกัด**

**統合関税データベース**

🏠 หน้าหลัก / 📄 เรื่องน่ารู้และกฎหมาย / 📄 เรื่องทั่วไป / 📄 พิกัดศุลกากร / 📄 บริการอิเล็กทรอนิกส์ของสำนักพิกัด

ท่านสามารถคลิกที่รูปภาพเพื่อเข้าสู่ระบบฐานข้อมูลอัตราอากร หรือ ค้นหาวินิจฉัยพิกัดอัตราอากร

 **ฐานข้อมูลอัตราอากร**  
(Integrated Tariff Database)

ผู้ประกอบการหรือประชาชนที่สนใจสามารถสืบค้นข้อมูล ความรู้ที่เกี่ยวข้องกับพระราชบัญญัติศุลกากร พระราชกำหนดพิกัดอัตราศุลกากร ประกาศกรมศุลกากร ประกาศกระทรวงการคลัง สิทธิพิเศษต่างๆ พร้อมทั้งพิกัดอัตราอากรขาเข้า พิกัดอัตราอากรขาออก และของที่ได้รับยกเว้นอากร ได้ด้วยตนเองผ่านช่องทางนี้



**ค้นหาวินิจฉัยพิกัดอัตราอากร**



ท่านสามารถค้นหาวินิจฉัยพิกัดของกรมศุลกากร คำวินิจฉัยพิกัดของ WCO และคำวินิจฉัยพิกัดของการอุทธรณ์พิกัด ได้จากช่องทางนี้ เพื่อประโยชน์ในการนำไปใช้เป็นแนวทางในการพิจารณาจัดประเภทพิกัดของสินค้านำเข้า - ส่งออกได้



- หน้าหลัก
- พิกัดอัตราศุลกากร
- ค้นหาพิกัดอัตรา
- กฎระเบียบที่เกี่ยวข้อง
- สิทธิพิเศษ
- รหัสสถิติ
- อื่นๆ
- ปริมาณการนำเข้าตามมาตรการปกป้อง(SSG)

ค้นหาพิกัดอัตรากรขาเข้า

\* อัตราการตามพระราชกำหนดพิกัดอัตราศุลกากร สำหรับอัตราที่เรียกเก็บ โปรดเลือก "กรุณาเลือกอัตรา"

ประเภท	ประเภทย่อย	รายการ	* อัตราการ			อัตราการที่เรียกเก็บ	ใบอนุญาต/ใบรับ รองทาง อิเล็กทรอนิกส์
			ตามราคา ร้อยละ	ตามสภาพ			
				หน่วย	หน่วย ละ บาท		
21.01		สิ่งสกัด หัวเชื้อ และสิ่งเข้มข้น ของกาแฟ ชาหรือชามาเต้ และของปรุงแต่งที่มีผลผลิตจากพืชเหล่านี้เป็นหลักหรือที่มีกาแฟ ชาหรือชามาเต้เป็นหลัก รวมทั้งชีโครี่คั่วและของอื่น ๆ คั่วที่ใช่แทนกาแฟ และสิ่งสกัด หัวเชื้อ และสิ่งเข้มข้นของของดังกล่าว					
	2101.12.92	--- กาแฟปรุงแต่งซึ่งมีกาแฟคั่วบดเป็นหลัก ที่มีน้ำตาลจะมีครีมหรือไม่ก็ตาม	60.000	-	-		

- กรุณาเลือกอัตราการ
- กรุณาเลือกอัตราการทั้งหมด
- มาตรา 12 มีเงื่อนไข ข้อ 2
- มาตรา 12 มีเงื่อนไข ข้อ 3
- ASEAN
- พระราชกำหนด
- FTA พหุภาคี**
- FTA ทวิภาคี
- WTO

多国間FTA



← กลับ

84.22 เครื่องล้างจาน **เครื่องจักร**สำหรับทำให้ขวดหรือภาชนะบรรจุอื่น ๆ สะอาดหรือแห้ง **เครื่องจักร**สำหรับบรรจุ ปิด ผนึก หรือปิดป้ายสลากขวด ครอบป้อง กล่อง ถุง หรือภาชนะบรรจุอื่น ๆ **เครื่องจักร**สำหรับหุ้มปลอกขวด กระจุก หลอด และภาชนะบรรจุที่คล้ายกัน **เครื่องจักร**อื่น ๆ ที่ใช้ในการบรรจุหรือห่อหุ้ม (รวมถึงเครื่องห่อหุ้มแบบฮีดซริงก์) รวมทั้ง**เครื่องจักร**สำหรับบรรจุเครื่องดื่มอัดลม

すべて

		- เครื่องล้างจาน	<input type="text" value="v"/>	-				
			<input type="text" value="Q"/>					
8422.11.00	--	ชนิดที่ใช้ตามบ้านเรือน	30.000	-	-	กรุณาเลือกอัตราอากร	<input type="text" value="Q"/>	-
8422.19.00	--	อื่น ๆ	30.000	-	-	กรุณาเลือกอัตราอากร	<input type="text" value="Q"/>	-
8422.20.00	-	<b>เครื่องจักร</b> สำหรับทำให้ขวดหรือภาชนะบรรจุอื่น ๆ สะอาดหรือแห้ง	30.000	-	-	ทั้งหมด	<input type="text" value="Q"/>	-
8422.30.00	-	<b>เครื่องจักร</b> สำหรับบรรจุ ปิด ผนึก หรือปิดป้ายสลากขวด ครอบป้อง กล่อง ถุง หรือภาชนะบรรจุอื่น ๆ <b>เครื่องจักร</b> สำหรับหุ้มปลอกขวด กระจุก หลอด และภาชนะบรรจุ ที่คล้ายกัน รวมทั้ง <b>เครื่องจักร</b> สำหรับบรรจุเครื่องดื่มอัดลม	30.000	-	-	มาตรา 12	<input type="text" value="Q"/>	-
						มาตรา 12 มีเงื่อนไข ข้อ 2	<input type="text" value="Q"/>	-
						มาตรา 12 มีเงื่อนไข ข้อ 3	<input type="text" value="Q"/>	-
						ASEAN	<input type="text" value="Q"/>	-
						พระราชกำหนด	<input type="text" value="Q"/>	-
						FTA พหุภาคี	<input type="text" value="Q"/>	-
						FTA ทวิภาคี	<input type="text" value="Q"/>	-
						WTO	<input type="text" value="Q"/>	-

TJ1 : การยกเว้นอากรและลดอัตราอากรสำหรับของที่มีถิ่นกำเนิดจากญี่ปุ่น(บัญชีอัตราอากร 1) : รายละเอียดเพิ่มเติม

日本原産品の免税および税率の軽減 (関税勘定1) :追加詳細

ประเภท	ประเภทย่อย	รายการ	อัตราอากร		ปล.คลัง	เริ่มใช้	สิ้นสุด	ใบอนุญาต/ ใบรับรองทาง อิเล็กทรอนิกส์	
			ตามราคาร้อย ละ	ตามสภาพ					
				หน่วย					หน่วยละบาท
84.22	8422.110000	-- ชนิดที่ใช้ตามบ้านเรือน		ยกเว้นอากร	ม.14 JTEPA(2565)	01/01/2565	เป็นต้น ไป	-	

- หน้าหลัก
- พิกัดอัตราศุลกากร
- ค้นหาพิกัดอัตราอากร
- กฎระเบียบที่เกี่ยวข้อง
- สิทธิพิเศษ
- รหัสสถิติ

เอกสารอ้างอิง

เลขที่	ชื่อ	ประเภทเอกสาร	ไฟล์
ม.14 JTEPA(2565)	การยกเว้นอากรและลดอัตราอากรศุลกากรสำหรับของที่มีถิ่นกำเนิดจากญี่ปุ่น (2565)	ประกาศกระทรวงการคลัง	JTEPA65.pdf
231/2564	หลักเกณฑ์และพิธีการการยกเว้นอากรและลดอัตราอากรศุลกากรสำหรับของที่มีถิ่นกำเนิดจากญี่ปุ่น	ประกาศกรมศุลกากร	CN2312564.pdf

84.22	8421.99.99	00	---- อื่น ๆ	ยกเว้นอากร
	8422.11.00	00	-- ชนิดที่ใช้ตามบ้านเรือน	ยกเว้นอากร
	8422.19.00	00	-- อื่น ๆ	ยกเว้นอากร

หน้า 141 จาก 213

พิกัดศุลกากร ระบบฮาร์โมนไนซ์ ฉบับปี ๒๐๑๗	กฎเฉพาะรายสินค้า
๘๔๒๒.๑๑-๘๔๒๒.๔๐	CTSH หรือ QVC ๔๐
๘๔๒๒.๙๐	CTH หรือ QVC ๔๐

# 特典のチェックリスト

## PRIVILEGES CHECK LIST

ตารางแสดงข้อมูลเพื่อใช้ตรวจสอบหนังสือรับรองถิ่นกำเนิดสินค้าเบื้องต้น (ข้อมูล ณ พ.ศ.2566)

ความตกลง	พหุภาคี										พหุภาคี						
	อาเซียน			อาเซียน-ออสเตรเลีย-นิวซีแลนด์	อาเซียน-จีน	อาเซียน-ฮ่องกง	อาเซียน-อินเดีย	อาเซียน-ญี่ปุ่น	อาเซียน-เกาหลี	อาร์เซป		ไทย-ออสเตรเลีย	ไทย-จีน	ไทย-อินเดีย	ไทย-ญี่ปุ่น	ไทย-นิวซีแลนด์	ไทย-เปรู
	CO	อิเล็คทรอนิกส์	AWSC							CO	DO						
ชื่อย่อ	ATIGA			AANZFTA	ACFTA	AHKFTA	AIFTA	AJCEP	AKFTA	RCEP		TAFTA	TCFTA	TIFTA	JTEPA	TNZCEP	TPCEP
ชื่อ Form	Form D	e-Form D	Origin Declaration (คำรับรองถิ่นกำเนิดสินค้าโดยผู้ส่งออกที่ได้รับ การรับรอง)	AANZ	E	AHK	AI	AJ	AK	RCEP	Declaration of Origin (คำรับรองถิ่นกำเนิดสินค้าโดยผู้ส่งออก รับผิดชอบผูกมัด)	ไม่มีชื่อ	TC	ไม่มีชื่อ	ไม่มีชื่อ	ใช้ Invoice หรือเอกสาร ระบุ ชื่อ ความ รับรองถิ่น กำเนิดสินค้า	ไม่มีชื่อ
ขนาด CO	A4	-	-	ไม่ระบุ	A4	ไม่ระบุ	A4	A4	A4	ไม่ระบุ	ไม่ระบุ	A4	216*313 มม.	A4	A4	-	ไม่ระบุ
อายุ CO	12 เดือน	12 เดือน	12 เดือน	12 เดือน	1 ปี	1 ปี	12 เดือน	1 ปี	12 เดือน	1 ปี	1 ปี	18 เดือน	12 เดือน	12 เดือน	12 เดือน	ไม่มี	365 วัน
สีของใบ CO	ขาว	-	-	ไม่ระบุ	ขาว	ไม่ระบุ	ขาว	ไม่ระบุ	ขาว	ไม่ระบุ	ไม่ระบุ	ไม่ระบุ	ไม่ระบุ	ต้นฉบับสีฟ้า สำหรับ สีขาว	ไม่ระบุ	-	ไม่ระบุ
รูปแบบลายมือชื่อและ ตราประทับของผู้มีอำนาจ ลงนาม	ลงนามด้วย ตนเอง/แบบ อิเล็คทรอนิกส์ (ESS)*	ข้อมูลในระบบ เชื่อมโยงข้อมูลจะ ไม่แสดงลายมือชื่อ และตราประทับ	ลงนามด้วย ตนเอง (โดย Certified Exporter)	ลงนามด้วย ตนเอง/แบบ อิเล็คทรอนิกส์ (ESS)	ลงนามด้วย ตนเอง/แบบ อิเล็คทรอนิกส์ (ESS) (เฉพาะ Form E ที่ออกโดยจีน และมาเลเซีย)	ลงนามด้วย ตนเอง/แบบ อิเล็คทรอนิกส์ (ESS)	ลงนามด้วย ตนเอง	ลงนามด้วย ตนเอง/แบบ อิเล็คทรอนิกส์ (ESS)	ลงนามด้วยตนเอง/แบบ อิเล็คทรอนิกส์ (ESS)	ลงนามด้วย ตนเอง/แบบ อิเล็คทรอนิกส์ (ESS)	ระบุชื่อและลายมือชื่อ ของผู้ส่งออก รับผิดชอบผูกมัด	ลงนามด้วย ตนเอง/แบบ อิเล็คทรอนิกส์ (ESS)	ลงนามด้วย ตนเอง/แบบ อิเล็คทรอนิกส์ (ESS)	ลงนามด้วยตนเอง	ลงนามด้วย ตนเอง/แบบ อิเล็คทรอนิกส์ (ESS)	ไม่ระบุ	ลงนามด้วย ตนเอง
การสำแดงเกณฑ์ถิ่นกำเนิด ใน CO	WO, ≥40%, CC, CTH, CTSH, SP, PC...%, CC/CTH/ CTSH + ≥35%	WO, ≥40%, CC, CTH, CTSH, SP, PC...%, CC/CTH/ CTSH + ≥35%	WO, ≥40%, CC, CTH, CTSH, SP, PC...%, CC/CTH/ CTSH + ≥25%	WO, PE, CTC, RVC, RVC≥35% + CTSH, Other	WO, PE, ≥40%, CTH, PSR	WO, PE, ≥40%, CC, CTH, CTSH, SP, CTSH + ...%	WO, RVC≥35%+ CTSH	WO, PE, CTH or RVC, CTC, RVC, SP, DMI, ACU	WO, WO-AK, CTH, RVC...%, CTC, RVC...%, CTH + RVC...%, Specific Processe, Rule 6	WO, PE, CTC, RVC, CR, ACU, DMI	WO, PE, CTC, RVC, CR, ACU, DMI	WO, PS	WO, PE, CC, CTH, CTSH, QVC, SP, ACU, DMI	X, ...%, CTH + ...%, CTSH + ...%	WO, PE, PS, ACU, DMI	Article 4.2.1 (a)/(b)	WO, PS (CC, CTH, CTSH, RVC, Note, TR) EO, SET
Third Party Invoicing	✓	✓	✓	✓	✓	✓	✓	✓	✓	✓	✓	✓	✓	✓	✓	✓	✓
การระบุ Invoice ในช่อง Number and Date of Invoices ของ CO กรณี Third Party Invoicing	ผู้ผลิต/ ผู้ส่งออกหรือ นายหน้า	ผู้ผลิต/ ผู้ส่งออกหรือ นายหน้า	-	ผู้ผลิต/ ผู้ส่งออก (ระบุ นายหน้า เพิ่มเติม หากมี)	ผู้ผลิต/ ผู้ส่งออกหรือ นายหน้า	ผู้ผลิต/ ผู้ส่งออก (ระบุ นายหน้า เพิ่มเติม หากมี)	ผู้ผลิต/ ผู้ส่งออก หรือนายหน้า	ผู้ผลิต/ ผู้ส่งออก หรือนายหน้า	ผู้ผลิต/ ผู้ส่งออกหรือ นายหน้า	บุคคล/นิติ บุคคล ที่ออก บัญชีราคา สินค้าสำหรับ การนำของเข้า	-	ผู้ผลิต/ ผู้ส่งออก (ระบุ นายหน้า เพิ่มเติม หากมี)	ผู้ผลิต/ ผู้ส่งออกหรือ นายหน้า	ผู้ผลิต/ ผู้ส่งออก หรือนายหน้า	-	ผู้ผลิต/ ผู้ส่งออก (ระบุ นายหน้า เพิ่มเติม หากมี)	
Back-to-Back CO	✓	✓	✓	✓	✓	✓	✓	✓	✓	✓	✓	-	-	-	-	-	-
Partial Shipment (BTR CO/MC)	✓	✓	✓	-	✓	-	✓	✓	-	✓	✓	-	-	-	-	-	-

# 特典のチェックリスト

## PRIVILEGES CHECK LIST

Consolidated Shipments (BTB CO/MC)	✓ เริ่ม 1 พ.ค. 65 (ป.58/2565)	✓ เริ่ม 1 พ.ค. 65	✓ เริ่ม 1 พ.ค. 65	-	-	-	-	-	-	-	-	-	-	-	-	-	-	
BTB CO + Third Party Invoicing	✓ **	✓ **	✓ **	-	-	-	-	-	-	-	-	-	-	-	-	-	-	
Accumulation	✓	✓	✓	✓	✓	✓	✓	✓	✓	✓	✓	✓	✓	✓	✓	✓	✓	
Partial Cumulation	✓	✓	✓	-	-	-	-	-	-	-	-	-	-	-	-	-	-	
ระบุ Issued Retroactively หลังวันรับบรรทุก	✓	✓	-	✓ > 3 วันทำการ	✓ > 3 วัน (โดยเริ่มนับวันรับบรรทุกเป็นวันแรก)	✓ > 3 วันทำการ	✓ > 3 วันทำการ	✓ > 3 วัน	✓ > 3 วัน	✓ > 3 วันทำการ	✓	-	(ไม่ต้องระบุ)	✓	✓	✓	✓	
ราคาค่าที่ ไม่ต้องยื่น CO	ไม่เกิน USD200	ไม่เกิน USD200	ไม่เกิน USD200	ไม่เกิน USD200	ไม่เกิน USD200	ไม่เกิน USD200	-	ไม่เกิน USD200	ไม่เกิน USD200	ไม่เกิน USD200	ไม่เกิน USD200	ไม่เกิน USD200	ไม่เกิน USD200	ไม่เกิน USD200	-	ไม่เกิน USD200	ไม่เกิน USD200	-
รหัสสิทธิพิเศษ	ATG	ATG	ASC	AAN	ACN	AHK	AIN	AJ1-AJ4	AK1-AK3	RIC-R3C	R1D-R3D	TAU	TC1-TC2	TIN	TJ1-TJ3,TJ6	TNZ	TPE	
ประกาศ กรมศุลกากร ที่เกี่ยวข้อง	229/2564 58/2565 59/2566			215/2564	218/2564, 82/2566	223/2564	228/2564	230/2564 46/2566	234/2564	237/2564, 12/2565, 25/2565, 38/2565, 150/2565, 151/2565, 84/2566			216/2564	227/2564	232/2564	231/2564	217/2564	226/2564
คำสั่งทั่วไปกรมศุลกากร ที่เกี่ยวข้อง	61/2564 19/2565 10/2566			53/2564	56/2564	66/2564	64/2564	62/2564 7/2566	67/2564	52/2564, 3/2565, 7/2565, 11/2565, 34/2565, 35/2565, 14/2566			54/2564	60/2564	65/2564	63/2564	55/2564	59/2564
การแจ้งความประสงค์เพื่อขอคืนอากร (P14)	✓	✓	-	✓	✓	✓	✓	✓	✓	✓	✓	✓	✓	✓	✓	✓	✓	✓
การยื่นใบ CO	ต้นฉบับ	ระบุเลขที่ e-Form D ใบใบขนฯ และส่งข้อมูลเข้าสู่ระบบ ***	Invoice, Billing Statements, Delivery order, Packing list ****	ต้นฉบับ	ต้นฉบับ	ต้นฉบับ	ต้นฉบับ	ต้นฉบับ	ต้นฉบับ	ต้นฉบับ	ต้นฉบับ	เอกสารทางการค้า (Commercial Document) หรือ กระดาษหัวจดหมายของบริษัท (Company Letter Head) ****	ต้นฉบับหรือสำเนา	ต้นฉบับ	ต้นฉบับ	PDF File ผ่านระบบ USD	Invoice หรือ เอกสารที่ระบุถิ่นกำเนิดสินค้าตามที่กำหนดในประกาศกรมศุลกากร	ต้นฉบับ
การผ่อนผันให้ยอมรับ CO ในกรณีที่แตกต่างกัน****	✓	✓	✓	-	✓	✓	-	-	-	✓	✓	-	✓	-	✓	-	-	
ราคาใบ CO	ระบุ FOB กรณี RVC เฉพาะ CO จากประเทศที่กำหนดใน Overleaf Notes	ระบุ FOB กรณี RVC เฉพาะ CO จากประเทศที่กำหนดใน Overleaf Notes	ระบุ FOB กรณี RVC เฉพาะ OD จากประเทศที่กำหนดใน Overleaf Notes	ระบุ FOB ใน CO หรือ หนังสือรับรองราคาสินค้า กรณี RVC	FOB เฉพาะ กรณีเกณฑ์ของ 8 เป็น ...%	ระบุ FOB กรณี RVC	FOB	ASEAN ระบุ FOB เฉพาะ RVC แต่ CO ญี่ปุ่น ไม่ระบุ FOB ทุกกรณี	ระบุ FOB กรณี RVC	ระบุ FOB กรณี RVC	ระบุ FOB กรณี RVC	ไม่ระบุ	ไม่ระบุ	FOB	ไม่ระบุ	ไม่ระบุ	FOB	
จำนวนหลักที่คิดค่า ใบ CO (HS Code ฉบับปี)	6/8 หลัก (HS/AHTN 2022) เริ่ม 1 เม.ย. 66	6/8 หลัก (HS/AHTN 2022) เริ่ม 1 เม.ย. 66	6/8 หลัก (HS/AHTN 2022) เริ่ม 1 เม.ย. 66	6 หลัก (HS 2017)	6 หลัก (HS 2017)	6 หลัก (HS 2012)	6 หลัก (HS 2002)	6 หลัก (HS 2017)	6 หลัก (HS 2017)	6 หลัก (HS 2022) เริ่ม 1 ม.ค. 66	6 หลัก (HS 2022) เริ่ม 1 ม.ค. 66	6 หลัก (HS 2002)	6 หลัก (HS 2012)	6 หลัก (HS 2002)	6 หลัก (HS 2017) เริ่ม 1 ม.ค. 65	6 หลัก (HS 2002)	6 หลัก (HS 2007)	

# 4.優遇措置について

INCENTIVES



# BOIの通関手続き

## CUSTOMS PROCEDURES BOI

詳細 DETAILS	承認 PERMIT	支払 PAYMENT
<p>輸入 BOI="Y"</p> <p>IMPORT BOI = "Y"</p>	<p><b>“認証番号”</b> = 引渡許可証番号 例: Or Gor 123567 "เลขที่ใบอนุญาต" = เลขที่หนังสืออนุมัติส่งออก เช่น อก 123567</p> <p><b>“認証日”</b> = 引渡指示許可証発行日 "วันที่ออกใบอนุญาต" = วันที่ออกหนังสืออนุมัติส่งออก</p>	<ul style="list-style-type: none"><li>■ 免税 ยกเว้นอากร</li><li>■ VATの支払い ชำระ VAT</li><li>■ 関税とVATの支払いの代わりに バンク・ギャランティー 使用を猶予 <small>ผ่อนผันใช้ bank guarantee</small> แทนการชำระ duties + VAT</li></ul>
詳細 DETAILS	承認 PERMIT	関税 TARIFF
<p>輸出 BOI="Y"</p> <p>EXPORT BOI = "Y"</p>	<p><b>“認証番号”</b> = BOI奨励証書番号 "เลขที่ใบอนุญาต" = เลขที่บัตรส่งเสริมการลงทุน BOI</p> <p><b>特典コード</b> =003 Privilege Code = 003</p>	<ul style="list-style-type: none"><li>■ 輸出関税 =9 パート 3 EXPORT TARIFF = 9 PART3</li><li>■ 関税コード =輸出商品の種類に応じた関税 TARIFF CODE = พิกัดศุลกากรให้ตรงกับชนิดของของที่ส่งออก</li></ul>

# フリーゾーンでの通関手続き

## CUSTOMS PROCEDURES FZ

- 製品関税を含む特典を申告することはできない

ของใช้สิทธิประโยชน์ไม่สามารถ declare รวมพิกัดสินค้าได้

- 国内商品は、税金や関税を支払った後でも、フリーゾーンに輸入する場合は商品申告 D または Kor.Kor. 122 の申告をすること

ของในประเทศ แม้ชำระภาษีอากรแล้ว การนำเข้าไปใน FZ ต้องทำใบขนสินค้า D หรือ กศก. 122

ข้อ ๓ การนำของในราชอาณาจักรเข้าไปในเขตปลอดอากร ซึ่งของนั้นไม่มีสิทธิหรือไม่ได้ใช้สิทธิยกเว้นหรือคืนอากรตามกฎหมายว่าด้วยศุลกากรหรือกฎหมายอื่น

๓.๑ ให้ผู้นำของเข้ายื่นคำร้องขอให้นำสินค้าในราชอาณาจักรเข้าไปเขตปลอดอากร (แบบ กศก.๑๒๒) ตามแบบแนบท้ายประกาศฯ นี้ หรือใบขนสินค้าขาออกโอนย้ายเข้าเขตปลอดอากร (ประเภท D) โดยไม่ระบุงการใช้สิทธิประโยชน์ทางภาษีอากร หรือตามระเบียบพิธีศุลกากรอิเล็กทรอนิกส์ที่กำหนด เพื่อนำของในราชอาณาจักรเข้าไปในเขตปลอดอากรผ่านระบบศุลกากรอิเล็กทรอนิกส์ (TCES) ก่อนการขนย้ายของเข้าในเขตปลอดอากร

๓.๒ การนำของที่ผลิตในราชอาณาจักรหรือของนำเข้าที่ได้ชำระอากรแล้วเข้าไปในเขตปลอดอากร โดยมีวัตถุประสงค์เพื่อนำไปใช้เป็นบรรจุภัณฑ์หมุนเวียนและนำกลับออกมา ให้ผู้นำของเข้าจัดทำคำร้องแสดงเครื่องหมาย เลขหมาย รายละเอียดของบรรจุภัณฑ์ ยื่นต่อหน่วยงานศุลกากรที่กำกับดูแลเขตปลอดอากร เพื่อตรวจสอบในขณะนำเข้าและนำกลับออกจากเขตปลอดอากร

- 免税区域での保管期間は、最初の輸入日から2年間

ระยะเวลาเก็บของในเขตปลอดอากร 2 ปีนับแต่วันนำเข้าเก็บครั้งแรก

- ✓ 保税倉庫/フリーゾーン/IEATへの転送不可

ไม่สามารถโอนย้ายไปคลังสินค้าทัณฑ์บน / FZ / IEAT

- ✓ 保管期間の延長は、期間が終了する前に行うこと

การขอขยายระยะเวลาต้องขอก่อนครบกำหนดระยะเวลา

- ✓ 生産の為に輸入された原材料や機械設備等には適用されない

ไม่ใช่กับวัตถุดิบที่นำเข้ามาผลิตแล้ว / เครื่องจักร อุปกรณ์ต่าง ๆ



# 5. おすすめと最新情報について

RECOMMENDS & UPDATE



# オンライン窓口について

ช่องทางอิเล็กทรอนิกส์

## ▶ 電子政府サービス法 (2022 年)

พระราชบัญญัติการปฏิบัติราชการทางอิเล็กทรอนิกส์ พ.ศ. 2565

### 第 10 条第 1 項

許可を求めるすべての要求、または国民が政府機関または関連政府職員に送信または行う連絡は、政府機関が指定する電子窓口を通じて行われる

政府機関または政府職員は、許可または連絡の要求がその政府機関または政府職員の電子システムに入力された日時に受信

したものとみなす

その日時が政府機関の非営業日または非営業時間である場合を除き、政府機関または公務員は翌営業日時に受領したものとみなす

ม.10 วรรคหนึ่ง

บรรดาคำขออนุญาตหรือการติดต่อใด ๆ ที่ประชาชนส่งหรือมีถึงหน่วยงาน ของรัฐหรือเจ้าหน้าที่ของรัฐที่เกี่ยวข้องทางช่องทางอิเล็กทรอนิกส์ที่หน่วยงานของรัฐประกาศกำหนด

ให้ถือว่าหน่วยงานของรัฐหรือเจ้าหน้าที่ของรัฐนั้นได้รับตามวันและเวลาที่คำขออนุญาตหรือการติดต่อนั้น ได้เข้าสู่ระบบอิเล็กทรอนิกส์ของหน่วยงานของรัฐหรือเจ้าหน้าที่ของรัฐนั้น

เว้นแต่วันและเวลานั้นเป็นวัน หรือเวลานอกทำการของหน่วยงานของรัฐ

ให้ถือว่าหน่วยงานของรัฐหรือเจ้าหน้าที่ของรัฐได้รับในวันและ เวลาทำการถัดไป

# オンライン窓口について

ช่องทางอิเล็กทรอนิกส์

## ▶ 電子政府サービス法 (2022 年)

พระราชบัญญัติการปฏิบัติราชการทางอิเล็กทรอนิกส์ พ.ศ. 2565

### 第 13 条

มาตรา 13

ライセンス保有者は公然の場所にライセンスを表示することが法律で義務付けられている場合、ライセンス保有者の権利と義務は次のとおり

ในกรณีที่กำหนดให้ผู้รับอนุญาตต้องแสดงใบอนุญาตไว้ในที่เปิดเผย

ให้เป็นสิทธิของผู้รับอนุญาตและหน้าที่ของผู้อนุญาตที่จะดำเนินการ ดังต่อไปนี้

(1) ライセンス保有者は、**ライセンサーが発表した電子的方法により、かかるライセンスを表示することができ、かかる表示は合法とみなされる。** この発表は、官報に掲載され、電子的方法で公表された時点で適用されるものとする

ผู้รับอนุญาตจะแสดงใบอนุญาตนั้นโดยวิธีการทางอิเล็กทรอนิกส์ตามวิธีการที่ผู้อนุญาต ประกาศกำหนดก็ได้และให้ถือว่า การแสดงเช่นนั้นเป็นการชอบด้วยกฎหมายแล้ว ประกาศดังกล่าว เมื่อได้ประกาศในราชกิจจานุเบกษา และเผยแพร่โดยวิธีการทางอิเล็กทรอนิกส์แล้วให้ใช้บังคับได้

□ **タイ税関通達第83/2566号**

**件名: 電子的手段でライセンスを提示する方法**

ประกาศกรมศุลกากร ที่ 83/2566 เรื่อง วิธีการแสดงใบอนุญาตโดยวิธีการทางอิเล็กทรอนิกส์

# オンライン窓口について

ช่องทางอิเล็กทรอนิกส์

## ➤ 電子政府サービス法 (2022 年)

พระราชบัญญัติการปฏิบัติราชการทางอิเล็กทรอนิกส์ พ.ศ. 2565

2) ライセンス保有者は、一般の人々が料金を支払うことなくオンライン窓口を通じて簡単に閲覧できるように、処理されたライセンスを開示すること。開示には、少なくともライセンスに記載されている項目が含まれていなければならない、常に修正および更新されていること。

ผู้อนุญาตต้องเปิดเผยการอนุญาตที่ได้ดำเนินการไปแล้วให้ประชาชนสามารถตรวจสอบ ผ่านช่องทางอิเล็กทรอนิกส์ได้โดยสะดวกโดยไม่ต้องเสียค่าใช้จ่าย การเปิดเผยดังกล่าวอย่างน้อยต้องมี รายการที่ปรากฏอยู่ในใบอนุญาต และต้องดำเนินการแก้ไขปรับปรุงให้เป็นปัจจุบันตลอดเวลา



# オンライン窓口について

ช่องทางอิเล็กทรอนิกส์

## ▶ タイ税関通達第83/2566号

ประกาศกรมศุลกากรที่ 83/2566

**“許可証”**とは、関税法により次のような公開の場所に掲示することが義務付けられていることを証明する文書を意味する

“ใบอนุญาต” หมายความว่า เอกสารหลักฐานที่กฎหมายว่าด้วยศุลกากร กำหนดให้ต้องแสดงไว้ในที่เปิดเผย ดังต่อไปนี้

✓ **免税区域設置許可証**

ใบอนุญาตจัดตั้งเขตปลอดอากร

✓ **免税区域内營業許可証**

ใบอนุญาตประกอบกิจการในเขตปลอดอากร

✓ **保管倉庫許可証**

ใบอนุญาตโรงพักสินค้า

✓ **保税蔵置場許可証**

ใบอนุญาตที่มั่นคง

✓ **保税倉庫設置許可証**

ใบอนุญาตจัดตั้งคลังสินค้าทัณฑ์บน



# オンライン窓口について

ช่องทางอิเล็กทรอนิกส์

## ▶ タイ税関通達第83/2566号

ประกาศกรมศุลกากรที่ 83/2566

ライセンス保有者は、電子的手段のいずれかでライセンスを表示することを選択できる

ผู้รับใบอนุญาตสามารถเลือกแสดงใบอนุญาตโดยวิธีการทางอิเล็กทรอนิกส์อย่างใดอย่างหนึ่ง

### ✓ 電子機器に表示される画像

แสดงเป็นภาพผ่านอุปกรณ์ทางอิเล็กทรอนิกส์

### ✓ QR (電子デバイスでスキャンして、電子ライセンスまたはライセンスの画像にアクセス可能なもの) の形式で、ライセンスを提示

แสดงเป็น QR code ที่อุปกรณ์ทางอิเล็กทรอนิกส์ สามารถสแกนเป็นภาพเพื่อเข้าถึงใบอนุญาตที่เป็นอิเล็กทรอนิกส์หรือภาพทางอิเล็กทรอนิกส์ของใบอนุญาต

### ライセンス表示について

การแสดงใบอนุญาต

### ✓ 画像サイズ、解像度がクリアであること

ขนาดภาพและความละเอียดชัดเจนเพียงพอ

### ✓ ライセンスの重要な情報を完全に証明できること

สามารถแสดงให้เห็นข้อมูลที่เป็นสาระสำคัญของใบอนุญาตได้ครบถ้วน

### ✓ 各ライセンスの表示時間は少なくとも5秒以上であること

เลือกแสดงโดยวิธีการทางอิเล็กทรอนิกส์ ต้องมีระยะเวลาแสดงภาพ ไม่น้อยกว่า 5 วินาที



# オンライン窓口について

ช่องทางอิเล็กทรอนิกส์

## ▶ タイ税関通達第54/2566号 税関にオンラインで連絡するための窓口について

ประกาศกรมศุลกากรที่ 54/2566 เรื่อง ช่องทางอิเล็กทรอนิกส์สำหรับติดต่อศุลกากร

オンラインによる申請書提出窓口や、税関窓口で連絡するための連絡先は以下の通り

ช่องทางอิเล็กทรอนิกส์สำหรับประชาชนยื่นคำขอหรือติดต่อกรมศุลกากร หรืออธิบดีกรมศุลกากร โดยวิธีทางอิเล็กทรอนิกส์

1. [www.customs.go.th](http://www.customs.go.th)

税関の電子サービスシステムを利用する場合

สำหรับการใช้บริการระบบบริการอิเล็กทรอนิกส์ของกรมศุลกากร

2. [www.thainsw.net](http://www.thainsw.net)

National Single Windowシステムで税関手続きをする場合

สำหรับการใช้บริการระบบ National Single Window ในการปฏิบัติพิธีการศุลกากรทางอิเล็กทรอนิกส์

3. Email: [saraband@customs.go.th](mailto:saraband@customs.go.th)

行政文書や一般文書を送付する場合

สำหรับการส่งหนังสือราชการและหนังสือทั่วไป

4. Email: [cform@customs.go.th](mailto:cform@customs.go.th)

税関オンラインサービスシステム1、2以外のサービスの場合

สำหรับการขอรับบริการอื่น นอกเหนือจากระบบบริการอิเล็กทรอนิกส์ของกรมศุลกากร 1. และ 2.



# オンライン窓口について

ช่องทางอิเล็กทรอนิกส์

## ▶ タイ税関通達第54/2566号 税関にオンラインで連絡するための窓口について

ประกาศกรมศุลกากรที่ 54/2566 เรื่อง ช่องทางอิเล็กทรอนิกส์สำหรับติดต่อศุลกากร

法令により地方官庁や関係機関、地方税関や税関管轄の税関への申請が必要な場合は以下の通り

กรณีทีกฎหมาย กฎ หรือระเบียบใดกำหนดให้ยื่นคำขอต่อส่วนราชการ ระดับกองหรือหน่วยงานในสังกัด และสำนักงานศุลกากรภาคหรือด่านศุลกากรในสังกัดสำนักงานศุลกากร ให้ใช้ที่อยู่ email

1. 税制優遇部門 กองสิทธิประโยชน์ทางภาษีอากร  
[82000000@customs.go.th](mailto:82000000@customs.go.th)
2. 通関・価格規格課 กองมาตรฐานพิธีการและราคาศุลกากร  
[81000000@customs.go.th](mailto:81000000@customs.go.th)
3. 管理部門と税制優遇部門 กองบริหารจัดการและกองสิทธิประโยชน์ทางภาษีอากร  
[82000000@customs.go.th](mailto:82000000@customs.go.th)





# オンライン窓口について

ช่องทางอิเล็กทรอนิกส์

## ▶ タイ税関通達第54/2566号 税関にオンラインで連絡するための窓口について

ประกาศกรมศุลกากรที่ 54/2566 เรื่อง ช่องทางอิเล็กทรอนิกส์สำหรับติดต่อศุลกากร

4. 地方税関 エリア1 สำนักงานศุลกากรภาคที่ 1  
Email [72000000@customs.go.th](mailto:72000000@customs.go.th)
5. 地方税関 エリア2 สำนักงานศุลกากรภาคที่ 2  
Email [73000000@customs.go.th](mailto:73000000@customs.go.th)
6. 地方税関 エリア3 สำนักงานศุลกากรภาคที่ 3  
Email [74000000@customs.go.th](mailto:74000000@customs.go.th)
7. 地方税関 エリア4 สำนักงานศุลกากรภาคที่ 4  
Email [75000000@customs.go.th](mailto:75000000@customs.go.th)
8. 地方税関 エリア5 สำนักงานศุลกากรภาคที่ 5  
Email [75160000@customs.go.th](mailto:75160000@customs.go.th)

注:

申請書が前述の窓口を通じて税関または税関局長に提出または連絡した証拠として、画面または電子機器から画像を記録する  
場合がある

ประชาชนอาจใช้วิธีการบันทึกภาพจากหน้าจอคอมพิวเตอร์หรืออุปกรณ์อิเล็กทรอนิกส์เพื่อเป็นหลักฐานเบื้องต้นว่า ได้มีการยื่นคำขอหรือติดต่อกรมศุลกากรหรืออธิบดีกรมศุลกากร ทางช่องทางดังกล่าวแล้ว



ดูข้อความทั้งหมด



วันนี้ (12 ตุลาคม 2566) เวลา 14.00 น. นางนันทิฐิตา ศิริคุปต์ รองอธิบดีกรมศุลกากร เป็นผู้แทนคณะกรรมการฯ ของกรมศุลกากร เข้าร่วมการประชุมคณะกรรมการกำกับการประเมินผลการปฏิบัติราชการของส่วนราชการในสังกัดกระทรวงการคลัง...

- บริการอิเล็กทรอนิกส์
- 📄 Infographic
  - 🔍 ค้นหาพิกัดอัตราศุลกากร
  - 📄 Tariff e-Service
  - 📄 ศูนย์ข้อมูลศุลกากร [new](#)
  - 📊 รายงานสถิติ
  - 📄 e-Tracking System
  - 👤 ระบบลงทะเบียนผู้มาติดต่อออนไลน์
  - 👤 ระบบลงทะเบียนออนไลน์ทาง Customs Trader Portal [new](#)
  - 👤 Pre-Check Personal/Household effects
  - 📄 ระบบบริการ 3 กรมภาษี
  - 💰 อัตราแลกเปลี่ยน
  - 📄 แบบฟอร์มทั่วไป
  - 📄 Reference Files

## 電子政府サービス法 (2022 年)の詳細 (タイ語)

🕒 What's new 📄 เว็บไซต์หน่วยงานเครือข่าย

- ▶️ การประชุมคณะกรรมการกำกับการประเมินผลการปฏิบัติราชการของส่วนราชการในสังกัดกระทรวงการคลัง ครั้งที่ 2/2566 [new](#)
- ▶️ กรมศุลกากร จัดพิธีสวดพระพุทธรูปและทำบุญตักบาตรเพื่อถวายเป็นพระราชกุศล พระบาทสมเด็จพระบรมชนกาธิเบศร มหาภูมิพลอดุลยเดชมหาราช

📄 คลังศุลกากรประเมินทางภาษีอากร

☰ พระราชบัญญัติการปฏิบัติราชการทางอิเล็กทรอนิกส์ พ.ศ. 2565 [new](#)

- Infographic
- ค้นหาพิกัดอัตราศุลกากร
- Tariff e-Service
- ศูนย์ข้อมูลศุลกากร
- รายงานสถิติ
- e-Tracking System
- ระบบลงทะเบียนผู้มาติดต่อออนไลน์
- ระบบลงทะเบียนออนไลน์ทาง Customs Trader Portal
- Pre-Check Personal/Household effects
- ระบบบริการ 3 ภาษา
- อัตราแลกเปลี่ยน
- แบบฟอร์มทั่วไป
- Reference Files
- ใบอนุญาต/ใบรับรองอิเล็กทรอนิกส์
- ระบบจองการรับสิ่งของที่ส่งทางไปรษณีย์ระหว่างประเทศ
- คลินิกสิทธิประโยชน์ทางภาษีอากร
- พระราชบัญญัติการปฏิบัติราชการทางอิเล็กทรอนิกส์ พ.ศ. 2565

# オンライン税関窓口

## การติดต่อศุลกากรทางอิเล็กทรอนิกส์

- การขออนุมัติหลักการเพื่อขอคืนอากรตามมาตรา 29 กรณีขออนุมัติหลักการครั้งแรก หรือกรณีขออนุมัติหลักการเพิ่มเติม หรือกรณีความกิจการ/โอนกิจการ/แปรสภาพนิติบุคคลที่มีการเปลี่ยนแปลงเลขประจำตัวผู้เสียภาษีอากร
- การขออนุมัติหลักการเพื่อขอคืนอากรตามมาตรา 29 กรณีขอลดอัตราอากรลงเหลือกึ่งหนึ่งของอัตราอากรที่เรียกเก็บเป็นการทั่วไป หรือกรณีขอลดอัตราอากรเหลือร้อยละห้าของอัตราอากรที่เรียกเก็บเป็นการทั่วไป
- การขออนุมัติหลักการเพื่อขอคืนอากรตามมาตรา 29 กรณีขอใช้หนังสือค้ำประกันของธนาคารแทนการชำระอากรด้วยเงินสด
- การขออนุมัติสูตรการผลิตเพื่อขอคืนอากรตามมาตรา 29 กรณีขอยกเลิกสูตรการผลิต
- การขออนุมัติสูตรการผลิตเพื่อขอคืนอากรตามมาตรา 29 กรณีขอต่ออายุสูตรการผลิต
- การขออนุมัติสูตรการผลิตเพื่อขอคืนอากรตามมาตรา 29 กรณีขออนุมัติสูตรการผลิตสำหรับผลิตภัณฑ์ชนิดใหม่ หรือกรณีขอเพิ่มเติมชื่อผลิตภัณฑ์ในสูตรการผลิตที่ได้รับอนุมัติแล้ว
- การนำรถออกนอกราชอาณาจักร (รถบรรทุกสินค้า/รถบรรทุกที่ไม่มีสินค้า/รถยนต์ส่วนบุคคล/รถยนต์บรรทุกแต่คนโดยสาร)
- การขออนุญาตนำรถเข้ามาในราชอาณาจักร (รถบรรทุกสินค้า/รถบรรทุกที่ไม่มีสินค้า/รถยนต์ส่วนบุคคล/รถยนต์บรรทุกแต่คนโดยสาร)
- การนำรถยนต์และรถจักรยานยนต์เข้ามาในราชอาณาจักรเป็นการชั่วคราว
- การนำเรือสำราญและกีฬาเข้ามาในราชอาณาจักรเป็นการชั่วคราว
- การขออนุญาตเป็นตัวแทนออกของระดับมาตรฐานเออีโอ
- การขออนุญาตเป็นผู้นำของเข้า ผู้ส่งของออกระดับมาตรฐานเออีโอ
- การต่ออายุการเป็นผู้ปฏิบัติงานเกี่ยวกับการออกของ
- การขอต่ออายุตัวแทนออกของปฏิบัติพิธีการศุลกากรทางอิเล็กทรอนิกส์
- การขอเปลี่ยนแปลงข้อมูลทะเบียนตัวแทนออกของปฏิบัติพิธีการศุลกากรทางอิเล็กทรอนิกส์
- การขออนุญาตเป็นตัวแทนออกของปฏิบัติพิธีการศุลกากรทางอิเล็กทรอนิกส์
- การขอเปลี่ยนแปลงข้อมูลทะเบียนพิธีการศุลกากรทางอิเล็กทรอนิกส์
- การขอลงทะเบียนผู้ปฏิบัติงานพิธีการศุลกากรทางอิเล็กทรอนิกส์
- แจ้งความประสงค์เพื่อขอรับบริการเกี่ยวกับการใช้สิทธิประโยชน์ทางภาษีอากร
- การอนุมัติสถานที่เก็บรักษาบัญชีเอกสารหลักฐานและข้อมูล ณ สถานที่อื่น ซึ่งไม่ใช่สถานประกอบการผู้นำของเข้า ผู้ส่งของออก
- การขออนุญาตนำของออกจากเขตปลอดอากรเพื่อกำจัดหรือทำลาย





แบบแจ้งความประสงค์เพื่อขอรับบริการ  
การขอรับของไปก่อนการปฏิบัติพิธีการศุลกากร

หน่วยงานที่ขอรับบริการ

- สำนักงานศุลกากร.....  
 ด่านศุลกากร.....

通関前物品請求サービス  
依頼申込書

รายละเอียดผู้ติดต่อ

ชื่อ (นาย/นาง/นางสาว).....สกุล.....  
ติดต่อในนามนิติบุคคล บจก. / หจก. / บมจ. / ส่วนราชการ.....  
เลขประจำตัวผู้เสียภาษีอากร.....โทรศัพท์ (Tel.).....  
อีเมลล์ (E-mail).....

เอกสารที่ใช้ประกอบการขอรับของไปก่อนการปฏิบัติพิธีการศุลกากร

โปรดทำเครื่องหมาย ( ✓ ) ในช่องสี่เหลี่ยมหน้ารายละเอียดเอกสาร

	1. หนังสือขออนุญาตปฏิบัติพิธีการรับของไปก่อน
	2. แบบคำร้องขออนุญาตรับของ/ส่งของออกไปก่อน (กศก. 103)
	3. ใบขนสินค้าขาเข้า กศก. 99/1 (ฉบับร่าง)
	4. ใบอนุญาตหรือหนังสืออนุญาตสำหรับสินค้าควบคุมการนำเข้า (ถ้ามี)
	<input type="checkbox"/> แบบ ย.ภ. 2 / แบบ ย.ภ. 5 <input type="checkbox"/> สำนักงานคณะกรรมการอาหารและยา



หมวด 1 - 3

หมวด 4 - 6

หมวด 7 - 9

หมวด 10 - 12

หมวด 13 - 15

หมวด 16 - 18

หมวด 19 - 21

ดูทั้งหมด

การให้บริการ

# ตีความพิกัดอัตราศุลกากรล่วงหน้าทางอิเล็กทรอนิกส์

ช่วยลดการค่าใช้จ่ายและเวลาของประชาชนผู้ใช้บริการ



e-Advance Tariff Ruling

แนะนำการจำแนกพิกัดของสินค้า

## e-Advance Tariff Ruling

การให้บริการตีความพิกัดอัตราศุลกากรล่วงหน้าทางอิเล็กทรอนิกส์



ลงทะเบียน



คู่มือ



ความเป็นมา

Advance Tariff Ruling

ลงทะเบียน, ยื่นคำร้อง, ตรวจสอบข้อมูลเบื้องต้น, ชำระเงิน, พิจารณา, แจ้งผล

เข้าสู่ระบบ

## แนะนำการจำแนกพิกัดของสินค้า



คำวินิจฉัย WCO

9403.20

[วันที่เผยแพร่ : 17/01/2562]

ตู้โลหะ  
Steel cabinets



คำวินิจฉัย-อุทธรณ์

8516.80.90

[วันที่เผยแพร่ : 03/09/2562]

ขดลวดนำกระแสไฟฟ้า  
TUNGSTEN COIL



คำวินิจฉัย WCO

9029.90

[วันที่เผยแพร่ : 04/07/2562]

เมนบอร์ด (พีซีบี) สำหรับแผงหน้าปัดรถยนต์  
Main board (PCB) for vehicle

รายการที่พบทั้งหมด **650**

- คำวินิจฉัย WCO (19)
- คำวินิจฉัยอุทธรณ์ (28)
- วินิจฉัยพิกัดอัตราศุลกากรล่วงหน้า (603)

จัดเรียงตาม เลขพิกัด

แสดงผล

2101.11.10

กาแฟพร้อมซองหรืออเมริกาโน  
INSTANT COFFEE (TRUE AMERICANO)  
[วันที่เผยแพร่ : 27/09/2563]

วินิจฉัยพิกัดอัตราศุลกากรล่วงหน้า

2101.11.90

COLD BREW COFFEE LIQUID  
[วันที่เผยแพร่ : 04/08/2561]

วินิจฉัยพิกัดอัตราศุลกากรล่วงหน้า

2101.11.90

COFFEE COLOMBIAN EE CONC SD M\_0065161  
[วันที่เผยแพร่ : 23/02/2564]

วินิจฉัยพิกัดอัตราศุลกากรล่วงหน้า

2101.11.90

สารสกัดจากเมล็ดกาแฟเขียว  
GREEN COFFEE BEAN EXTRACT  
[วันที่เผยแพร่ : 02/03/2562]

วินิจฉัยพิกัดอัตราศุลกากรล่วงหน้า





2101.11.10

## กาแฟพร้อมชงกรูอเมริกาโน่ INSTANT COFFEE (TRUE AMERICANO)

[วันที่เผยแพร่ : 27-09-2563]

วิจัยพืชคัดอัตราบุคลากรสงวนหน้า

อัตราอาหาร ณ วันที่ 26/10/2566

รหัสสิทธิพิเศษ



รหัสสิทธิพิเศษ	ตามราคาร้อยละ	ตามสภาพ	หน่วยละ
TAU	44.100		0.000

แสดง 1 ถึง 1 จาก 1 แถว

1

การจัดพิมพ์นี้ ผูกพันกับผู้สอบถามและสามารถใช้กับการนำเข้าสินค้า ที่มีชื่อเท็จจริงเหมือนกับรายนี้เท่านั้น

หมวด 04 อาหารปรุงแต่ง เครื่องดื่ม สุรา และน้ำดื่มรสชาวยุ ยาสูบ และผลิตภัณฑ์ที่ใช้แทนยาสูบ ผลิตภัณฑ์ที่มีโคดีนหรือไม่มีก็ตาม ที่เจตนาเพื่อการสูดเข้า (อินฮาเลชัน) โดยไม่มีการเผาไหม้ รวมทั้งผลิตภัณฑ์อื่นๆ ที่มีโคดีน ที่เจตนาเพื่อนำโคดีนเข้าสู่ร่างกายมนุษย์

ตอน 21 ของปรุงแต่งเม็ดเคลือบที่ทำจากพืช

### ประเภทสินค้า/ชนิดสินค้า

กาแฟพร้อมชงในรูปแบบซอง

### ลักษณะทางกายภาพ

สินค้ามีลักษณะเป็นผงสีน้ำตาลเข้ม เป็นกาแฟพร้อมชง

### ส่วนผสม (องค์ประกอบ)

- Instant Coffee Powder (ผงกาแฟสำเร็จรูป) และ Micro Ground Coffee (กาแฟคั่วบดละเอียด)

### วิธีการทำ

ชงพร้อมชงในน้ำร้อน 180 ml

### การใช้งาน

ใช้สำหรับบริโภค

### กรรมวิธีการผลิต

### ในฐานะเป็น

กาแฟที่ผสมได้ทันที

### ตามหลักเกณฑ์

# 事前教示回答

## ADVANCE RULING

### 関税法 (2017年)

CUSTOMS ACT B.E.2560

**第 18 条 課税価格、商品の原産地、または関税を知りたい者は、次の事項についての事前裁定を求める申請を局長に提出することができる**

มาตรา 18 ผู้ใดประสงค์จะขอทราบราคาศุลกากร ดินกำเนิดแห่งของ หรือพิกัดอัตราศุลกากร ผู้นั้นอาจยื่นคำร้องขอต่ออธิบดีเพื่อให้พิจารณาเป็นการล่วงหน้าในเรื่อง ดังต่อไปนี้

#### (1) 王国に輸入される商品の関税額

กำหนดราคาศุลกากรแห่งของที่จะนำเข้ามาในราชอาณาจักร

#### (2) 条約または国際協定に定められた原産地規則に基づいて王国に輸入される物品の原産地

กำหนดดินกำเนิดแห่งของที่จะนำเข้ามาในราชอาณาจักรตามกฎหมายว่าด้วยดินกำเนิดตามที่ระบุไว้ในสัญญาหรือความตกลงระหว่างประเทศ

#### (3) 物品を対応する関税によって分類するための、関税法に基づく関税の解釈

ตีความพิกัดอัตราศุลกากรตามกฎหมายว่าด้วยพิกัดอัตราศุลกากรเพื่อจำแนกประเภทแห่งของในพิกัดอัตราศุลกากร

# 事前教示回答

## ADVANCE RULING

### 関税局布告 NO.17/2561 NO.182/2564

CUSTOMS NOTIFICATION NO.17/2561 NO.182/2564

- ✓ 輸入者は関税額を事前に決めるよう要求すること

ผู้นำของเข้าขอให้กำหนดราคาศุลกากรล่วงหน้า

- ✓ 輸入する前に申請すること

ยื่นคำร้อง ก่อนการนำเข้า

- ✓ 税関内での処理中、裁判手続き中、架空の商取引または不当な商取引中ではないこと

ต้องมีได้อยู่ระหว่างการดำเนินการของหน่วยงานภายในกรมศุลกากร หรือกระบวนการทางศาล หรือธุรกรรมทางการค้าที่สมมุติขึ้น หรือธุรกรรมทางการค้าที่ไม่สมเหตุผล

- ✓ 申請毎の手数料は2,000バーツ

ชำระค่าธรรมเนียม 2,000 บาท/คำขอ

- ✓ 追加情報請求期間を除き、書類受領日より30営業日以内に検討内容を通知

ได้รับแจ้งผลการพิจารณาภายใน 30 วันทำการนับแต่วันที่ได้รับเอกสารครบถ้วน ไม่รวมระยะเวลาที่ขอข้อมูลเพิ่มเติม

# 事前教示回答

## ADVANCE RULING

### 事前関税額通知結果について

ผลการกำหนดราคาศุลกากรล่วงหน้า

- ✓ **結果通知書の有効期間は発行日から3年以内**

ใช้บังคับภายใน 3 ปีนับแต่วันที่ออกหนังสือแจ้งผล

- ✓ **同一の商取引を行う個人の申請者にのみ適用される**

ใช้เฉพาะรายผู้ยื่นคำร้อง สำหรับธุรกรรมการค้าที่เหมือนกันทุกประการ

- ✓ **関税額に関する法律が改正された場合、  
その関税額は改正された法律の発効日から無効となる**

มีการแก้ไขเพิ่มเติมกฎหมายว่าด้วยการกำหนดราคาศุลกากร มีผลให้การกำหนดราคาศุลกากรเปลี่ยนแปลง การกำหนดราคาศุลกากร  
สิ้นผลนับแต่วันที่กฎหมายมีผลใช้บังคับ

# 事前教示回答

## ADVANCE RULING

### 事前関税額判定の通知について

ผลการกำหนดราคาศุลกากรล่วงหน้า

- ✓ 追加情報や新情報やルールの発布、受信により、関税額の取消、リコール、廃止、または改定された場合  
例えば、関税協力理事会(CCC)の決定により、当初の関税額が変更となった場合

ผลการกำหนดราคาศุลกากรถูกเพิกถอน ถูกบอกเลิก ถูกเรียกกลับหรือ มีการแก้ไข เพราะเหตุว่าได้รับข้อมูลเพิ่มเติม ปรากฏข้อมูลเพิ่มเติม ปรากฏข้อมูลใหม่ เช่น คำวินิจฉัยของคณะกรรมการความร่วมมือทางศุลกากร อันมีผลให้การกำหนดราคาศุลกากรเปลี่ยนแปลงไปจากเดิม

- ➔ **定められていた元の関税額は失効する**

ให้ผลการกำหนดราคาศุลกากรเดิมสิ้นสุดลง

- ➔ **次に発行された新しい関税額を代わりに使用**

ให้ใช้ผลการกำหนดราคาศุลกากรที่ออกใหม่ภายหลังแทน

- ➔ **結果の通知を受けた後で輸入され、納税が完了している物については、遡って追徴課税はされない**

มิให้มีผลย้อนหลังสำหรับสินค้าที่ได้รับแจ้งผลการพิจารณา ที่ได้มีการนำเข้าและชำระภาษีอากรครบถ้วนแล้ว

# 事前教示回答

## ADVANCE RULING

### 事前関税額の判定

การทบทวนกำหนดราคาศุลกากรล่วงหน้า

- ✓ **事前関税額判定結果通知受領日から 15 営業日以内に事前関税額判定書を提出すること**

ให้ยื่นแบบทบทวนการกำหนดราคาศุลกากรล่วงหน้าภายใน 15 วันทำการ นับแต่วันที่ได้รับหนังสือแจ้งผลการกำหนดราคาศุลกากรล่วงหน้า

- ✓ **税関は申請の捺印日から 30 営業日以内に審査する**

กรมศุลกากรจะพิจารณาภายใน 30 วันทำการนับแต่วันที่ประทับตรารับคำร้อง

- ✓ **判定結果は、当初の決定を変更するか否かにかかわらず、関税額の決定結果を通知する最初の書簡の発行日から 3 年以内は最終的かつ有効とみなされる**

ผลการทบทวนให้ถือเป็นที่สุด และมีผลบังคับใช้ภายใน 3 ปี นับแต่วันที่ ออกหนังสือแจ้งผลการพิจารณาการกำหนดราคาศุลกากรฉบับแรกไม่ว่าจะมีผลเปลี่ยนแปลงผลคำวินิจฉัยเดิมหรือไม่

แบบคำร้องขอให้กำหนดราคาศุลกากรล่วงหน้า

## 事前関税額決定依頼書

(สำหรับเจ้าหน้าที่)  
เลขรับที่ ..... / วันที่ .....

เขียนที่ .....  
วันที่ ..... เดือน ..... พ.ศ. ....

เรื่อง ขอให้กำหนดราคาศุลกากรล่วงหน้า  
เรียน ผู้อำนวยการสำนักมาตรฐานพิธีการและราคาศุลกากร

<p>๑. ชื่อผู้ยื่นคำร้อง .....</p> <p>บริษัท/ห้าง/ร้าน .....</p> <p>ที่อยู่ .....</p> <p>เลขประจำตัวประชาชน/เลขประจำตัวผู้เสียภาษีอากรของบริษัท/ห้าง/ร้าน .....</p> <p>โทรศัพท์ .....</p> <p>E-mail address .....</p>	<p>๒. ข้อมูลของสินค้า</p> <p>ชื่อ/ชื่อทางการค้า/ยี่ห้อ/รุ่น .....</p> <p>.....</p> <p>.....</p> <p>ประเทศกำเนิด .....</p> <p>ประเทศต้นทางบรรทุก .....</p> <p>ท่า / ที่นำเข้า .....</p> <p>วันที่คาดว่าจะนำเข้า .....</p>
<p>๓. คำอธิบายธุรกรรมการค้าของสินค้าที่สอบถาม (กรณีพื้นที่ไม่เพียงพอให้ใช้ใบแนบต่อท้าย)</p> <p>.....</p> <p>.....</p> <p>.....</p> <p>.....</p> <p>.....</p>	
<p>๔. เอกสารและรายละเอียดประกอบคำร้อง</p> <p>๔.๑ เอกสารที่มีความจำเป็นต่อการกำหนดราคาศุลกากรล่วงหน้า</p> <p><input type="checkbox"/> หนังสือสัญญาซื้อขาย (Sale Contract)</p> <p><input type="checkbox"/> เอกสารการให้สิทธิของสินค้านำเข้า (License Agreement)</p> <p><input type="checkbox"/> เอกสารการแต่งตั้งการเป็นตัวแทนจำหน่าย</p> <p><input type="checkbox"/> บัญชีราคาสินค้า (Invoice)</p> <p><input type="checkbox"/> ใบสั่งซื้อ (Purchase Order)</p> <p><input type="checkbox"/> อื่นๆ .....</p> <p><input type="checkbox"/> บัญชีราคาสินค้าล่วงหน้า (Proforma Invoice)</p> <p><input type="checkbox"/> เลตเตอร์ ออฟ เครดิต (Letter of credit)</p> <p>๔.๒ รายละเอียดที่เกี่ยวข้องกับราคาสินค้า</p> <p>- มีข้อจำกัดในการจำหน่ายหรือการใช้สินค้า <input type="checkbox"/> ใช่ <input type="checkbox"/> ไม่ใช่</p> <p>- การขายหรือราคาขายขึ้นอยู่กับเงื่อนไขหรือสิ่งตอบแทน <input type="checkbox"/> ใช่ <input type="checkbox"/> ไม่ใช่</p> <p>- ผู้ซื้อและผู้ขายมีความสัมพันธ์กัน <input type="checkbox"/> ใช่ <input type="checkbox"/> ไม่ใช่</p> <p>- ความสัมพันธ์ของผู้ซื้อและผู้ขายมีผลต่อราคาซื้อขาย <input type="checkbox"/> ใช่ <input type="checkbox"/> ไม่ใช่</p> <p>- มีค่าสิทธิและค่าธรรมเนียมใบอนุญาตเกี่ยวข้องกับสินค้านำเข้าและเป็นเงื่อนไขของการขาย <input type="checkbox"/> ใช่ <input type="checkbox"/> ไม่ใช่</p> <p>- ผู้ขายได้รับรายได้จากการที่ผู้ซื้อนำสินค้านำเข้าไปขายต่อ <input type="checkbox"/> ใช่ <input type="checkbox"/> ไม่ใช่</p> <p>- มีค่าใช้จ่ายที่ผู้ซื้อต้องชำระ</p> <p style="padding-left: 20px;">- ค่าธรรมเนียมหรือค่าบำเหน็จตัวแทนและนายหน้า <input type="checkbox"/> ใช่ <input type="checkbox"/> ไม่ใช่</p> <p style="padding-left: 20px;">- ค่าภาษีบรรจุก่อนนำเข้า และค่าแรงงานในการบรรจุหีบห่อ <input type="checkbox"/> ใช่ <input type="checkbox"/> ไม่ใช่</p> <p>- มีมูลค่าของวัสดุ อุปกรณ์ หรือบริการที่ผู้ซื้อจัดหาให้ผู้ขาย <input type="checkbox"/> ใช่ <input type="checkbox"/> ไม่ใช่</p> <p>- มีค่าใช้จ่ายในการขนส่ง และค่าประกันภัย <input type="checkbox"/> ใช่ <input type="checkbox"/> ไม่ใช่</p> <p>- มีค่าใช้จ่ายที่ต้องหักในการก่อสร้าง การติดตั้ง การประกอบ ภายหลังการนำเข้า <input type="checkbox"/> ใช่ <input type="checkbox"/> ไม่ใช่</p>	



# 禁止物品および制限について

## PROHIBITED RESTRICTED GOODS

### 商務省の発表

ローズウッドを禁制品に。加工木材及び一部の木材を許可が必要な製品に指定、木材加工品及び木炭の海外輸出には証明書が必要となる件について（2023年）

ประกาศกระทรวงพาณิชย์

เรื่อง กำหนดให้ไม้พะยูนเป็นสินค้าที่ต้องห้าม ให้ไม้ท่อน ไม้แปรรูป และไม้ล้อย่อมบางชนิดเป็นสินค้าที่ต้องขออนุญาต และให้สิ่งประดิษฐ์ของไม้และถ่านไม้เป็นสินค้าที่ต้องมีหนังสือรับรองในการส่งออก

ไปนออกราชอาณาจักร พ.ศ. 2566

発効日: 2023 年 8 月 16 日

เริ่มใช้วันที่ 16 สิงหาคม 2566

- ✓ 今回の発表に掲載されている加工木材は、王国外に輸出する場合の通関手続きに森林法に基づく貿易・輸出証明書が必要な製品である  
ไม้ท่อน ไม้แปรรูป ไม้ล้อย่อม ตามบัญชีท้ายประกาศนี้ เป็นสินค้าที่ต้องมีหนังสือรับรองเพื่อการค้าหรือการส่งออกตามกฎหมายว่าด้วยป่าไม้ประกอบการปฏิบัติพิธีการศุลกากรส่งออกไปนออกราชอาณาจักร
- ✓ **ローズウッドの丸太、加工されたローズウッド、額装されたローズウッド、およびローズウッドから作られた木製の加工品は、王国外への輸出を禁止**

ไม้พะยูนท่อน ไม้พะยูนแปรรูป ไม้พะยูนล้อย่อม และสิ่งประดิษฐ์ของไม้ที่ทำจาก ไม้พะยูนเป็นสินค้าที่ต้องห้ามในการส่งออกไปนออกราชอาณาจักร





# 禁止物品および制限について

## PROHIBITED RESTRICTED GOODS

### 商務省の発表

ローズウッドを禁制品に。加工木材及び一部の木材を許可が必要な製品に指定、木材加工品及び木炭の海外輸出には証明書が必要となる件について（2023年）

ประกาศกระทรวงพาณิชย์

เรื่อง กำหนดให้ไม้พะยูนเป็นสินค้าที่ต้องห้าม ให้ไม้ท่อน ไม้แปรรูป และไม้ล้อยางบางชนิดเป็นสินค้าที่ต้องขออนุญาต และให้สิ่งประดิษฐ์ของไม้และถ่านไม้เป็นสินค้าที่ต้องมีหนังสือรับรองในการส่งออก

ไปนออกราชอาณาจักร พ.ศ. 2566

### ✓ 例外事項

ข้อยกเว้น

- ✓ 個人使用のため、サンプルや研究のため、または車両で使用するために必要な量だけ持ち出すこと

การนำสินค้าติดตัวออกไปเพื่อใช้เฉพาะตัว หรือนำออกไปเพื่อเป็นตัวอย่างหรือศึกษาวิจัยหรือนำออกไปกับยานพาหนะเพื่อใช้ในยานพาหนะนั้น ๆ ในปริมาณที่จำเป็น

- ✓ ゴムノキの輸出

การส่งออกไม้ยางพารา



# 持ち込み制限物品について

## RESTRICTED GOODS

### 商務省の規制加工木材および

### 特定の種類の木材の王国外への輸出許可について(2023年)

ระเบียบกระทรวงพาณิชย์

ว่าด้วยการอนุญาตให้ส่งไม้ท่อน ไม้แปรรูป และไม้ล้อมบางชนิด ออกไปนอกราชอาณาจักร พ.ศ. 2566

#### ✓ 輸出許可は許可日から 30 日間有効

ให้ใบอนุญาตส่งออกมีอายุ 30 วันนับแต่วันที่ได้รับอนุญาต

#### ✓ 輸出許可は一度のみ

ให้ใช้สำหรับการส่งออกเพียง 1 ครั้งเท่านั้น

#### ✓ 森林法に基づく貿易または輸出の請求書（インボイス）および 証明書のコピーには指定輸出数量がある

มีปริมาณการส่งออกตามที่ระบุในสำเนาใบกำกับสินค้า (Invoice) และหนังสือรับรองเพื่อการค้าหรือการส่งออก ตามกฎหมายว่าด้วยป่าไม้

#### 許可期間内に輸出できない場合

กรณีไม่อาจส่งออกได้ภายในระยะเวลาที่ได้รับอนุญาต

#### ✓ ライセンス受領者は森林局に30日以内に2回までライセンスの 更新は可能。但し、**ライセンスの更新申請は元のライセンスの 有効期限内に行うこと**

ผู้ได้รับอนุญาตยื่นขอต่ออายุใบอนุญาตที่กรมป่าไม้ได้ ไม่เกิน 2 ครั้ง ครั้งละ 30 วัน ทั้งนี้ การยื่นขอต่ออายุ ใบอนุญาตจะต้องกระทำในขณะที่ใบอนุญาตเดิม ยังมีอายุการใช้งานอยู่





**Q&A**